O Sr. Oswaldo Aranha é Esperado em Porto Alegre

12 PAGINAS

Diario Carioca

Fundador: J. E. DE MACEDO SOARES

Bibliotheca Nacional
Av. Rio Branco

Praça Tiradentes n.° 77 | Rio de Janeiro, Quarta-feira, 25 de Abril de 1934 | Anno VII — Numero 1.757

A Nova Constituição do Paiz Será Promulgada no Proximo Dia 13 de Maio

E a 14 ou 15 do Mez Vindouro Se Realizará a Eleição do Presidente Constitucional

A CONSTITUINTE NÃO SE DISSOLVERA' E M SEGUIDA, CONTINUANDO A FUNCCIONAR POR MAIS TRES MEZES, AFIM DE VO TAR ALGUMAS LEIS INDISPENSAVEIS A' PRATICA DA CONSTITUIÇÃO

Dentro de menos de um mez deverá estar promulgada a Magna Carta e eleito o primeiro presidente constitucional da segunda Republica. E assim que, na proxima sexta-feira, termina o prazo para apresentação dos pareceres parciaes á Commissão Constitucional da Assembléa, trabalhos esses que virão coordenados pelo relator geral, sr. Raul Fernandes. No dia seguinte, sabbado, serão enviados á Mesa e publicados, domingo ou segunda-feira. Feito isso, o projecto e emendas farão parte da ordem do dia da sessão de terça-feira, iniciando-se, immediatamente, a votação. Essa votação, que será por capitulos,

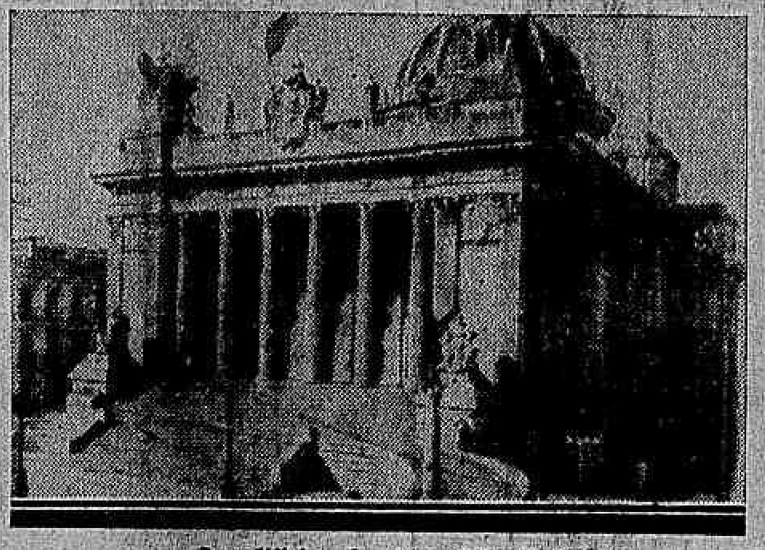

O edificio da Assembléa Nacional

salvo as emendas, durará, regimentalmente, cinco dias, sendo provavel a realização de sessões nocturnas. Não haverá discussão. Cada relator, ou primeiro signatario de emenda, terá cinco minutos para encaminhar a votação. Desta forma, a 6 ou 7 de maio proximo estará votada a nova Constituição do paiz. Proceder-se-á, então, á redacção final, por uma commissão de tres membros, sob a presidencia do sr. Raul Fernandes.

O Regimento confere, para essa redacção e respectiva votação, mais um prazo de cinco dias. Assim, a nossa Carta Magna poderá ser promulgada no dia 13 de maio. E, a 14 ou 15, realizar-se-á a eleição do presidente constitucional da Republica. Em seguida, a Constituinte... não se dissolverá. Continuará funccionando para votar algumas leis indispensaveis á pratica constitucional. Ou, então, entrará em férias por espaço de quarenta dias, findo os quaes voltará a reunir-se, afim de ultimar aquelle trabalho. São estas as informações interessantes que podemos offerecer, hoje, aos nossos leitores, sobre a marcha dos trabalhos constitucionaes.

O Sr. José Americo e o Ministerio da Viação

POR UM IMPERATIVO DA CONSCIENCIA NACIONAL A GRANDE FIGURA DA REVOLUÇÃO NÃO PO'DE ABANDONAR AQUELLE POSTO

Sr. José Americo

Dentro de um mez, estará eleito o presidente constitucional do paiz, que, como se sabe, será o sr. Getulio Vargas. Dar-se-á, então, a recomposição do Ministerio, o que tambem não constitue mais segredo para a Nação. Conforme tem sido divulgado, muito poucos dos actuaes titulares continuarão nos seus cargos. Affirma-se, porém, que o sr. Getulio Vargas persiste no desejo de não consentir no afastamento do sr. José Americo, da pasta da Viação. E isso não só em homenagem ao que o Norte deu pela causa revolucionaria, como em consideração á obra que o sr. José Americo vem realizando e que não póde soffrer solução de continuidade. Acontece, entretanto, que o ministro da Viação permanece no intuito de abandonar a pasta, afim de dedicar-se á vida de escriptor e á politica na sua terra natal.

Na verdade, são respeitaveis os motivos que possue o sr. José Americo para deixar os grandes encargos do Ministerio. Escriptor por vocação, possuindo todas as altas qualidades de um espirito de raça, elle não deve e talvez não possa viver afastado da literatura. Amigo devotado da terra parahybana, a que tem dado o melhor do seu carinho, é natural que aspire viver no seio dos seus coestaduanos e procure esforçar-se, decididamente, pela felicidade de todos, realizando no Governo do Estado uma obra administrativa, politica e social de larga envergadura, para tanto não lhe faltando qualidades excepcionaes.

Mas acima de tudo isso, ha um imperativo maior impondo ao sr. José Americo a permanencia no Ministerio da Viação, onde precisa ultimar o proprio plano já por elle traçado.

E' essa, sem duvida, uma imposição nacional. Do Norte, que tem nelle o maior amigo. Do centro, que assistiu ao seu esforço herculeo em pról da solução dos seus problemas vitaes. Do Sul que, embora sentindo já os effeitos salutares de sua actividade constructiva, necessita ainda da acção clarividente e dynamica da grande figura da Revolução. E, em especial, a metropole, que tanto lhe deve, impõe ao sr. José Americo que continue no posto actual, vencendo desalentos e supportando todos os desencantos, energico na defesa dos interesses do povo carioca, contra a desmedida ganancia da empresa concessionaria dos principaes serviços publicos.

Para um homem de espirito publico, nada deve haver mais preponderante na vida do que o interesse da collectividade. E ahi está porque o sr. José Americo não póde invocar razões intimas, sentimentos pessoaes, aspirações regionalistas, para abandonar o sector que lhe foi confiado no combate travado no campo onde se estão decidindo os novos destinos do Brasil.

Esperado Em Porto Alegre o Ministro da Fazenda

Sr. Oswaldo Aranha

PORTO ALEGRE, 23 — (A. B.) — Ao que nos asseguram de boa fonte o sr. Oswaldo Aranha deverá chegar a esta capital nos primeiros dias do proximo mez de maio, quando se espera que já esteja resolvida a eleição á presidencia constitucional da Republica. E' provavel que o ministro da Fazenda fique em Porto Alegre durante uma semana. Sabe-se que o sr. Oswaldo Aranha será convidado a visitar algumas cidades da fronteira onde se passaram os primeiros annos de sua vida politica e onde não vae desde a victoria da revolução de 1930.

O Japão Arma-se!

Vão Ser Duplicadas as Forças Aereas Nipponicas

TOKIO, 24 (Havas) — As forças aéreas do Japão serão, por assim dizer, duplicadas dentro de tres annos.

Annuncia-se, effectivamente, que o augmento do orçamento da Aeronautica, approvado pelo Parlamento, será consagrado á construcção de quinhentos aviões que ficarão disponiveis em 1936.

Hirohito

A frota aérea nipponica compõe-se actualmente de seiscentos e quarenta e seis apparelhos.

CUBA AGITADA

A POLICIA DISPERSA UM CORTEJO DE OPERARIOS E ESTUDANTES

HAVANA, 24 (Havas) — A policia dispersou uma manifestação de estudantes e um cortejo de estivadores que se dirigiam ao palacio presidencial, para apresentar reclamações ao sr. Mandieta.

O FECHAMENTO DA UNIVERSIDADE

O reitor e o Conselho da Universidade protestaram junto ao chefe do governo contra o facto da policia ter occupado a entrada da Universidade e ter determinado a suspensão das aulas.

A Democracia Não Está em Crise

O Antigo Presidente do Ministerio Portuguez, Sr. José Domingues dos Santos, Chefe Civil da Revolução de 12 de Outubro e Varias Vezes Ministro d'Estado, Concede, em Paris, Uma Interessante Entrevista ao DIARIO CARIOCA

DEMOCRACIA POLITICA E DEMOCRACIA ECONOMICA

(Correspondencia Especial para o DIARIO CARIOCA)

Paris, abril — O sr. José Domingues dos Santos, ex-presidente do Conselho de Ministros de Portugal, está aqui exilado. Antigo advogado do fôro portuguez de grande evidencia nas questões commerciaes, ex-deputado e governador civil da capital do Norte, tendo sido o chefe civil do movimento de 12 de outubro, sobraçou as pastas do Commercio, da Justiça e da Marinha, cabendo-lhe a presidencia do gabinete numa quadra de intenso vigor parlamentarista, quando as opposições caminhavam num franco ataque a todo o systema governamental.

O sr. José Domingues dos Santos é um democrata apaixonado, tendo estudos especiaes sobre a situação criada para a Democracia pela onda de reacção que ameaça o mundo civilizado. Seria interessante ouvil-o sobre as idéas que sempre defendeu com denodo e que ora faz questão de sustentar, em face do advento dos regimes dictatoriaes em varios paizes da Europa.

Eis as observações sobre o panorama politico-social do mundo moderno, que s. ex. nos confiou:

Começamos por falar sobre a democracia, a sua evolução, a sua organica, seguindo passo a passo o aperfeiçoamento permanente da civilização.

O nosso entrevistado começou por accentuar:

— "A' medida que a nova Civilização, criada pela Technica e pela Sciencia, vae descobrindo novos horizontes ao espirito humano, o conceito de Democracia — que tem como caracteristica fundamental a tendencia permanente para o aperfeiçoamento e dignificação da personalidade humana — desenvolve-se, esclarece-se, concretiza-se e toma formas quasi definidas... Mas, por outro lado, a medida que o conceito de Democracia se torna mais luminoso, as deficiencias das organizações que a traduzem e dos processos de que usam os seus servidores, tornam-se mais visiveis, quasi palpaveis"...

A DEMOCRACIA NÃO ESTA' EM CRISE!

— Deficiencias de que ordem? Politica, economica...

— "Não só dessas, mas tambem de organização cultural e social, resultando principalmente da falta de adaptação daquellas organizações ás condições de vida criadas pela nova Civilização. Politica, economia, cultura e vida social, estão entre si numa tal interdependencia que a organização defeituosa de uma destas manifestações da actividade humana causa perturbações gravissimas no conjunto social, annullando todo o esforço criador das outras."

Sr. José Domingues dos Santos, ex-presidente do Conselho de ministros da Republica Portugueza

E, explicando o seu pensamento:

— "Ora estas deficiencias trazem inconvenientes gravissimos. E' falso que a Democracia esteja em crise. A Verdade não está sujeita a crises. Mas a organização que a serve, é defeituosa. Os seus methodos de actuação precisam de uma séria e cuidadosa revisão, tanto mais que não se póde desconhecer a tendencia que existe — mesmo entre pessoas bem intencionadas — para envolver na mesma condemnação a doutrina e os processos."

— E qual o caminho a seguir entre tantos que se apontam? Qual lhe parece o melhor?

— "Em artigos por mim publicados, indiquei a orientação doutrinal que, em meu entender poderá servir de base a acção que um governo democrata deve exercer. O automatismo regulador da actividade individualista, baseado apenas na procura do lucro, gerou a fallencia do systema capitalista que, por toda a parte, se mostra impotente para resolver os problemas que elle mesmo criou. A humanidade passou do estado economico inorganico ao estado economico organico. Essa transformação profunda, revolucionaria, é criada mais pela força dos acontecimentos do que pela vontade dos homens. Não são os homens que neste momento são revolucionarios. São os proprios acontecimentos. Ninguem impedirá que elles sigam o seu curso. Impossivel fazer voltar para trás uma corrente. O que se póde, é canalizal-a, dirigil-a. Este trabalho implica a necessidade de transformar e adaptar toda a machina administrativa do Estado. Estas transformações são tanto mais necessarias quanto é certo que, se os problemas politico, economico, cultural e social, vivem intimamente entrelaçados, é certo tambem que a conquista previa de todo o poder politico é condição indispensavel para se conseguir uma efficiente organização do Estado em todos os ramos da sua actividade."

A MISSAO DOS GOVERNOS AO SERVIÇO DAS DEMOCRACIAS

A conversa proseguiu. Exposta a questão, apresentado o problema, era necessario buscar-lhe a solução.

— Esse papel incumbe aos governos. Qual a acção que elles devem desenvolver. E elle respondeu-nos sem hesitação:

— "Tomar conta do todo o poder politico, organizal-o em moldes correspondentes ás necessidades da civilização moderna, pondo ao serviço da Democracia uma machina administrativa capaz de assegurar o seu regular e efficaz funccionamento.

Democracia não é synonimo de fraqueza, nem de desorganização. Liberdade não é licença, antes a verdadeira Liberdade implica, na sua base, a idéa de obrigação, de disciplina. Só existe um poder forte, um governo de autoridade — o que resulta da livre escolha do suffragio popular. Só esse tem autoridade moral para mandar. Mas de posse do poder, deve exercel-o sem hesitações, sob pena de attraiçoar, consciente ou inconscientemente, a confiança que nelle depositaram os seus concidadãos."

E accrescentou, completando o seu pensamento:

(Continúa na 3ª pagina)

Amor Em Serie...

GLORIA SWANSON VAE DIVORCIAR-SE, NOVAMENTE

NOVA YORK, 24 (Havas) — A conhecida "estrella" do cinema Gloria Swanson acaba de annunciar que tenciona divorciar-se do seu marido Michael Farmer.

O Povo Perderá o Direito de Eleger o Presidente da Nação?

Palavras do Deputado Nereu Ramos ao DIARIO CARIOCA

"Na Republica, as Grandes Campanhas Politicas Que Interessaram á Opinião Nacional Tiveram Por Fundamento Reivindicar Para o Povo o Direito de Eleger o Supremo Magistrado do paiz"

....

Dentre as questões que dividem a Assembléa Constituinte, está, sem duvida, a do modo por que deverão ser eleitos os presidentes da Republica.

Existem, como é sabido, duas correntes: uma mantem a tradição brasileira, que é a eleição directa do supremo magistrado do paiz; a outra quer que se implante a eleição indirecta.

Procuramos ouvir, sobre o assumpto, a opinião de varios constituintes, dos que mais se interessaram pelo estudo da questão.

Tivemos occasião de falar hontem ao deputado Nereu Ramos, membro da Commissão dos 26.

A' nossa primeira pergunta, o deputado catharinense respondeu:

— Sou adepto fervoroso da eleição directa do presidente da Republica. Aliás, em dois discursos pronunciados na Assembléa, demonstrei exaustivamente a minha opinião. E' necessario que passemos uma vista de olhos pela nossa historia.

A eleição directa foi um ideal victorioso ainda nos tempos monarchicos. Na Republica, as grandes campanhas politicas que interessaram á opinião nacional tiveram por fundamento reivindicar para o povo o direito de eleger o supremo magistrado do paiz. Assim a campanha civilista, a da reacção republicana e da Alliança Liberal. A eleição directa é, portanto, uma das melhores tradições politicas do Brasil. O que é

Deputado Nereu Ramos

preciso é organizar a opinião e os partidos orientando o povo numa obra salutar de educação politica e de regeneração dos costumes partidarios.

E, despedindo se:

— Partidario que fui da Alliança Liberal penso que os constituintes devem tornar victorioso esse ponto basilar do regime republicano federativo.

A Suspensão do Jornal «O Estado», de Recife

Uma Carta do Deputado José de Sá ao DIARIO CARIOCA

Do sr. José de Sá, deputado por Pernambuco á Constituinte e nosso illustre confrade director-redactor chefe do "Diario da Manhã", de Recife, recebemos a seguinte carta.

"Illustre sr. redactor — O vosso jornal publicou, hontem uma carta sobre a suspensão do "O Estado", de Recife, na qual se procura envolver nas mesmas accusações ao sr. interventor Lima Cavalcanti e a Empresa "Diario da Manhã" S. A.

Logo de inicio, contesta o autor da carta que o motivo daquella providencia tivesse sido a publicação de uma caricatura obscena, julgada pela Censura, alli tambem estabelecida para a imprensa, injuriosa e achincalhante á autoridade do governo de Pernambuco. E allega que a caricatura "foi por vezes publicada no jornal "A Patria", que se edita nesta capital, o qual ainda hontem a repetiu, e, tambem por vezes, reproduziu-a no "O Estado" com o "placet" da Censura".

A obscenidade da caricatura é incontestavel. Resalta de um "truc" que o observador advertido percebe immediatamente. Se "A Patria" não a divulgou aqui com esse intuito grosseiro e aviltante, a que se presta a caricatura, conhecido o "truc", a folha opposicionista de Recife, reproduzindo-a varias vezes, como diz o missivista, com o "placet" da Censura, não tivera outro objectivo senão o de amesquinhar e desmoralizar o governo pernambucano, na sua primeira autoridade administrativa.

E' o que trasparece, de modo claro e insophismavel, dos seguintes periodos da nota official do governo, de 17 do corrente, publicada em Recife e reproduzida em recente communicado á imprensa carioca, fornecido pelo "leader" da bancada do Partido Social Democratico na Constituinte.

"Afinal aquelle orgão enveredou pelo caminho do desrespeito, motivo por que teve a sua circulação suspensa varias vezes.

Ultimamente, ainda mais extremou-se, até que, domingo ultimo, procurou circular com uma caricatura evidentemente obscena, o que deu logar a ser apprehendida a edição.

Hontem, os seus redactores o reimprimiram, para circulação clandestina.

Não podia o governo consentir na desmoralização de suas determinações, que acarretaria o desrespeito de sua autoridade e ao mesmo tempo lhe competia zelar pela moralidade publica.

Dahi a suspensão por tempo indeterminado".

Os periodos da nota official acima transcriptos, respondem ao missivista na parte em que este affirma que, "no caso, não se accusa o jornal de haver desobedecido á Censura", etc. "Não se accusa o jornal opposicionista de haver desobedecido á Censura" — diz o missivista — mas a nota official do governo do Estado esclarece que, apprehendida a edição com a caricatura obscena, os directores do mesmo jornal o reimprimiram para fazel-o circular clandestinamente. Não se pretendia, ahi, evidentemente, burlar ou desobedecer ás determinações da Censura...

Estranha-se na carta que o interventor Lima Cavalcanti, em telegramma ao ministro da Justiça, tivesse alludido ao desforço pessoal como um dos dois caminhos que se lhe afiguravam dignos de seguir, deante da attitude do jornal opposicionista, preferindo suspender-lhe a circulação, em face das responsabilidades do seu cargo.

Está claro que o sr. Lima Cavalcanti, a preferir o desforço pessoal, não o faria sem renunciar, antes, ás funcções do alto cargo que occupa. Nem, se assim fosse compellido a proceder, seria por falta de confiança na Justiça, que o seu governo reorganizou e prestigia, para promover por esse meio o desaggravo de sua honra pessoal ultrajada.

Vem a proposito accentuar que o autor da missiva, na vigencia do regime revolucionario em Pernambuco, já recorreu por duas vezes á Justiça para processar, por crime de imprensa, o director-redactor chefe do "Diario da Manhã" e o director-presidente da Empresa "Diario da Manhã" S. A. No primeiro processo, pagou as custas: o querellado foi absolvido. No segundo, ganhou a parada: o director-presidente da Empresa foi condemnado.

Factos raros, aliás, pois, em nenhuma época, talvez não se conheça, principalmente nos Estados, precedentes semelhantes, de queixas-crimes dadas por adversarios do govero seguirem os respectivos tramites judiciarios, sendo julgadas como foram as de que me occupo aqui, com plena confiança do querellante nos magistrados julgadores e plena liberdade de acção destes.

Diz o missivista, por ultimo: "A verdade, entretanto, é a seguinte: a ordem de suspensão do "O Estado", por tempo indeterminado, o que tanto vae ao sabor do interventor de Pernambuco, foi motivada pela publicação que fez aquelle jornal da importação de um milhão de kilos de papel de imprensa, realizada pela empresa "Diario da Manhã", para seu uso e por isso mesmo isento de direitos alfandegarios. No emtanto, esse papel estava sendo empregado em fins diversos, isto é, a empresa "Diario da Manhã" o empregava tambem em impressões de livros, folhetos e publicações em geral, especulando e concorrendo deslealmente, na industria graphica, com os demais editores. Como isso seja expressamente prohibido nas leis fiscaes, importando na infracção de contrabando, s. ex. ao invés de assegurar a punição dos responsaveis, immoderadamente por elles assume a responsabilidade, vindo dahi a violencia daquella suspensão, e consequente máo uso da sua autoridade, etc.".

A nota do "leader" da bancada do P. S. D. P., a que já me referi, reproduz trechos do officio dirigido pelo interventor Lima Cavalcanti ao ministro da Justiça, os quaes respondem cabalmente a essas pontos da accusação do autor da carta.

Nesse officio, o sr. Lima Cavalcanti levou ao conhecimento do ministro da Justiça o telegramma que dirigiu ao sr. Oswaldo Aranha, pedindo immediata abertura de syndicancia em torno da denuncia do mencionado jornal opposicionista, em que se accusou o "Diario da Manhã" de fraudar a Fazenda Federal, denuncia a que o missivista não quiz fazer allusão na sua carta; e accrescenta que a Empresa "Diario da Manhã" S. A. requereu ao inspector da Alfandega de Recife um exame em todos os seus livros e documentos do escriptorio commercial, para constatação da perfeita lisura dos seus negocios.

Já á essa hora — informa o citado officio — estão designados dois funccionarios para o exame solicitado.

Parece-me, sr. redactor, que o interventor em Pernambuco, dada a sua qualidade de co-proprietario da Empresa "Diario da Manhã" S. A., fundador e antigo director do "Diario da Manhã" e do "Diario da Tarde", os dois jornaes mantidos pela mesma Empresa, bem como esta, deante de taes accusações, não tinham outra attitude a assumir, senão a que assumiram com a presteza e a energia de quem não receia o julgamento honesto dos seus actos e responsabilidades.

Resta esperar pelo resultado das syndicancias entregues, por quem de direito, a autoridades competentes e escrupulosas.

O mais é exploração politica, muito do agrado de certas e conhecidas opposições.

Director-redactor-chefe do "Diario da Manhã", entendi que era do meu dever solicitar a publicação destas linhas como esclarecimento ao publico do vosso conceituado jornal. Subscrevo-me confrade, amigo e admirador — (a.) José de Sá."

A Sessão de Hoje no S. T. M.

O Supremo Tribunal Militar, na sessão de hoje, julgará os seguintes "habeas-corpus" numeros 6875, 6930, 6978, 6979, 6995, 7013, 7015, 7019, 7020, 7021, 7023 e 7027.

FACTOS & NOTAS

O juiz da 2ª Vara Civel manteve a decisão aggravada que denegou a fallencia de M. Rodrigues & Cia., requerida por Azevedo & Kopke.

— Empresa Propalam — O juiz da 2ª Vara Civel nomeou syndico desta fallencia o credor requerente Belmiro Grieco.

— Sob a presidencia do coronel Raul Porto, reuniu-se hontem, pela primeira vez, no Serviço de Subsistencia da 1ª Região Militar, a commissão recentemente nomeada pelo ministro da Guerra para proceder, com urgencia, á extincção da Directoria Geral da Contabilidade da Guerra, e a criação do Serviço de Fundos do Exercito, conforme as directrizes fixadas pelo titular da Guerra.

— A Commissão de Promoções do Exercito não realizou hontem a sua habitual sessão semanal. De accordo com a nova lei de promoções, o ministro da Guerra deverá, dentro em breve, nomear dois novos membros.

O general Waldomiro Lima, inspector do 1º grupo de regiões militares, fará parte daquella importante commissão de generaes.

— O dr. Ary Franco, em exercicio na 6ª Vara Criminal, pronunciou Germano Justino Gonçalves, o qual será julgado opportunamente pelo jury.

Germano, na madrugada de 9 de fevereiro deste anno, na rua Mundo Novo, esquina de Marques de Oliveira, após luta com Euclydes dos Santos, matou-o com uma facada.

— Foi classificado no 3º Regimento de Aviação (Rio Grande do Sul), o 1º tenente Helio Brugman da Luz.

— O juiz da 2ª Vara Criminal, em sentença de hontem, absolveu Odilon Olympio Vital, que era accusado de apropriação indebita de um apparelho de radio no valor de 1:200$, facto occorrido em 16 de abril de 1932.

— Edgard Campinhos, no dia 13 de fevereiro do anno passado no cartorio do juiz da 5ª Pretoria Civel registou-se trocando a data do seu nascimento afim de entrar para a Escola de Aviação.

Processado, os autos foram conclusos ao juiz Ary Franco para a pronuncia, mas o magistrado da 6ª Vara Criminal, em sentença, o absolveu.

— O juiz Ary Franco, em exercicio na 6ª Vara Criminal, concedeu hontem livramento condicional a Pedro Raymundo, condemnado pelo Tribunal do Jury a 6 annos pelo crime de homicidio.

Commandante Djalma Petit

A PROMOÇÃO DO INFORTUNADO AVIADOR

O chefe do Governo Provisorio assignou decreto na pasta da Marinha em data de 22 do corrente, considerando promovido no corpo de Aviação da Marinha, ao posto de capitão de fragata, o capitão de corveta aviador naval, Djalma Fontes Cordovil Petit, victimado no desastre de aviação, no Campo de Marte, em São Paulo.

Não São Reservistas e Por Isso Foram Suspensos de Suas Funcções de Investigadores

O capitão Affonso Henrique de Miranda Corrêa, delegado Especial de Segurança de Ordem Politica e Social, assignou a seguinte portaria:

"Ficam suspensos de suas funcções, até que apresentem á esta delegacia, documento de quitação com o serviço militar, os investigadores extranumerarios Jorge Pinto Amando, Antonio Joaquim Nobre, Jabul Abreu Ferreira e Francisco Sant'Anna Filho."

INDICADOR DO SYNDICATO MEDICO

Clinica Medica

DR. CASTRO GOYANNA — Consultorio e residencia: Rua Barata Ribeiro, 107 (Praça Cardeal Arcoverde) — Phone: 7-3220.

Doenças Nervosas e Mentaes

DR. AUSTREGESILO FILHO — Docente da Faculdade. Consultorio: Rua Alcindo Guanabara 15-A 3º — Fone: 2-8782 — Residencia: Av. Rainha Elisabeth 209 — Phone: 1-4216.

DR. PERNAMBUCO FILHO — Da Faculdade e da Academia de Medicina — Doenças Nervosas e Mentaes — Cons.: Edificio Odeon Sala 515. — Resid.: 412, Barata Ribeiro.

Clinica Medica e Doenças Nervosas

DR. OMAR CAMPELLO — Consultorio: Av. Rio Branco, 177 1º Sala 5. Terças, quintas, e sabbados. Phone: 3-0449 Residencia: Phone: 7-1039.

DR. JOAQUIM VIDAL — DOENÇAS DOS OLHOS — Chefe dos serviços de ophthalmologia do Hospital S. Francisco de Assis. — Beneficencia Portugueza e da Beneficencia Hespanhola — 6-0308. — Rua da Quitanda, 5-4º, and. — Diariamente ás 3 1/2 horas. — Tel. 2-5421.

DR. HERBSTER PEREIRA — Dos hospitaes Oswaldo Cruz e S. Francisco — Doenças internas, tropicaes e infectuosas — Mudou seu consultorio para o Edificio [illegible] — Salas: 906 e 907. Tel. 2-2883.

Cirurgia

DR. JAYME POGGI — Director e Cirurgião da Santa Casa. — Molestias de Senhoras — Cirurgia Geral — Cons.: Praça Floriano n. 55. Tel.: 2-3293. Segundas, quartas e sextas, das 4 ás 6 horas.

DR. ALBERTO BORGERTH — Docente de Clinica Cirurgica da Faculdade — Cons.: Marquez de Abrantes, 192 (Sanatorio S. Geraldo) — Diariamente á tarde.

DR. OSCAR ALVES — Cirurgia Geral — Partos e Molestias das Senhoras — Chefe de serviço na Beneficencia Portugueza. Consultorio: Rua 13 de Maio n. 13. — Tel.: 2-4895.

Otc-rino-laryngologia

DR. RENATO MACHADO — Ouvidos, Nariz e Garganta. Cirurgia da face — Cons.: R. Alcindo Guanabara 15-A, 4º andar. Phone: 2-0912. Diariamente ás 3 horas.

Clinica Medica, Tuberculose, Pneumothorax

DR. ANTONIO PITTA. Consultorio: Ouvidor, 162 — Phone: 2-1659. Residencia: Domicio da Gama, 52. Phone: 8-2640.

DR. OCT. RODRIGUES LIMA (docente da Universidade) Partos — Gynecologia. — Assembléa, 73-2º — Diariamente de 16 ás 18 horas. Residencia: 6-2737.

Dr. P. BARATA RIBEIRO — Chefe da Clinica Gynecologica do Hospital de Prompto Soccorro — Cirurgia e Molestias das Senhoras. — 13 de Maio, 35 5º — 2-2963.

Mais Um Livro do Professor Mario da Veiga Cabral

Está publicado pela Livraria Jacyntho, editora de varios milhares de livros didacticos do professor Mario da Veiga Cabral, o ultimo trabalho daquelle mestre, "Quarto Ano de Geografia", escripto na graphia moderna e destinado á 4ª série do curso secundario dos nossos collegios.

E' o penultimo volume dos cinco que por encommenda da citada livraria vem se desobrigando o professor Veiga Cabral. Escripto com a mesma segurança e criterio dos innumeros trabalhos daquelle professor, hoje adoptados em todos os collegios, o "Quarto Ano de Geografia", contendo todo o programma do ensino actual dessa série, torna-se imprescindivel aos jovens estudantes.

Revista Universitaria

Acabamos de receber o n. 4, da "Revista Universitaria".

Dentre as melhores chronicas, destacámos: "Critica Literaria", pelo professor dr. Adauto Fernandes; sobre "Os Penitenciarios", de Augusto Accioly Carneiro; "Immigração Japoneza", por Themistocles Cunha; "Introducção á Sciencia do Direito", pelo professor dr. Orlando Ribeiro de Castro; "Philosophia Applicada do Direito", pelo professor Barreto Filho; "Sociologia Criminal", pelo juiz Eduardo Santos Maia. A capa traz o cliché de José Anchieta, como homenagem postuma.

Viuva e Senhoras Desamparadas Que Appellam Para o Interventor

Esteve hontem, á tarde, em nossa redacção, uma grande commissão de senhoras e viuvas desamparadas, que vieram, por nosso intermedio, solicitar do sr. Interventor do Districto Federal, no sentido de providenciar para internação de seus filhos, pois muitas dellas ha dois ou tres annos que tratam dos papeis até hoje não obtendo resultado algum.

Damos abaixo os nomes das seguintes senhoras: d. Celina Bastos Sampaio, viuva, com seis filhos, ha dois annos trata dos papeis, nada obtendo até a presente data; Isolina Rodrigues, Zuleide Carvalho Costa, Carolina Netto Rebello, Hilaria Marques, casada, achando-se seu marido internado no Hospicio; Etelvina Alves, casada, achando-se seu marido ha 2 annos desempregado e sem recurso; Tarcilia Ferreira, Maria Nazareth Costa, d. Maria Clara Bastos e Annita Salles Rosa.

CLINICA DE VIAS URINARIAS

Dr. Samuel Kanitz

Membro da Sociedade de Urologia da Allemanha, ex-assistente dos professores Lichtemberg Lewin, Joseph de Berlim e Hasinger de Vienna. Especialista: em doenças dos Rins, Bexiga, Prostata, Urethra. Doenças de Senhoras. Diathermia. Ultra Violetas. Consultorio: 7 de Setembro, 42, Sob., das 13 ás 17 horas. Phone: 4 4493.

Telegramma Recebido Pelo Chefe do Governo

O sr. chefe do Governo Provisorio recebeu o seguinte telegramma:

"SANTA MARIA (Rio Grande do Sul), 23 — Sr. dr. Getulio Vargas, palacio do Cattete — Rio — Informado por telegrammas officiaes que nossas eleições se realizaram normalmente, triumphando completamente o dr. Terra, congratulo-me com a attitude tomada pelo seu grande e digno governo, garantindo com as suas forças nossas fronteiras para prevenir qualquer movimento revolucionario. Sauda-o cordialmente — Juan Miguel Soto, consul uruguayo em Santa Maria, do Rio Grande do Sul."

O Ex-Ministro Mello Franco, no Cattete

No palacio do Cattete esteve hontem, o dr. Afranio de Mello Franco, onde foi levar ao chefe do Governo Provisorio, os seus agradecimentos pelos pezames que s. ex. lhe enviou por motivo do fallecimento do seu irmão, o ministro plenipotenciario Arminio de Mello Franco.

A Censura no Norte

O INTERVENTOR EM PERNAMBUCO DIRIGE-SE NOVAMENTE A' A. B. I.

O presidente da Associação Brasileira de Imprensa recebeu do interventor pernambucano a seguinte carta, em que explica a sua attitude em relação á imprensa e suspensão do jornal "O Estado", que se edita em Recife: — "Tendo conhecimento de que a direcção de um dos jornaes que se editam nesta capital, procurando provocar sensação em torno do assumpto, havia se dirigido ao illustre patricio, na qualidade de presidente da Associação de Imprensa, reclamando contra a censura instituida por esta interventoria. Allega a reclamante que a nossa censura vem cerceando o direito da imprensa de criticar os actos da administração publica. Todavia, a bem da verdade e para que se possa formar um juizo sobre a conducta desta interventoria no tocante á censura, bem como quanto ao criterio adoptado pela imprensa que procura combater systematicamente o governo, faço chegar ás suas mãos quarenta (40) exemplares das ultimas edições de "O Estado", que é precisamente o jornal que mais se vem mostrando cioso do seu direito de critica e onde sem a menor restricção se encontram fartamente commentados os actos da administração. Attenciosamente. (a.) Carlos de Lima Cavalcanti."

TINTA BRASILIA

E' A MELHOR

O General Flores da Cunha Declara Que Não é Candidato ao Governo Constitucional do Rio Grande do Sul

O INTERVENTOR GAUCHO PRONUNCIOU UM IMPORTANTE DISCURSO NA CIDADE DE GRAVATAHY

PORTO ALEGRE, 24 (D. C.) — Quando recebia uma homenagem do Partido Liberal de Gravatahy, o general Flôres da Cunha teve opportunidade de pronunciar o seguinte discurso:

"Quero dizer em poucas palavras que não sou candidato á presidencia do Rio Grande. Ha poucos dias, quando a intriga soez e malevola pretendeu, no Rio de Janeiro, erguer a doutrina esdruxula de achar que o chefe do Governo Provisorio era elegivel ao alto posto de presidente da Republica e que os interventores estavam inelegiveis para os mandatos exercidos ou declarava-se que os interventores de Pernambuco, Bahia e Minas Geraes não podiam ser candidatos á eleição para presidir as prosperas unidades da Federação, não podia comprehender essa differença de doutrina. Não sei por que intermedio, o sr. Getulio Vargas, nosso honrado e brilhante patricio, leu no Rio de Janeiro o meu communicado, tendo declarado que não só concordava no genero e no numero como ainda não podia dispensar os melhores auxiliares do seu Governo Provisorio. Digo isso porque reaffirmo que não sou candidato. Já me vão faltando as energias e saúde para continuar neste posto de immenso sacrificio. Todos ha mais de vinte annos me conhecem como um homem ansioso por sua liberdade. Por isso mesmo nunca me pretendi candidatar a postos de alta administração. E' por isso que sempre me contentei com uma modesta representação no seio da deputação riograndense. Quando, porém, tive de provar o calice amargo do posto que ha quatro annos venho exercendo, fiz voto de sacrificar meus habitos para bem servir os riograndenses, porque amo o Rio Grande do Sul, afim de assim ser digno e corresponder ao que se esperava de mim. Eleita a Constituinte estadual em setembro ou outubro comparecerei perante ella para fazer uma exposição succinta dos meus annos de administração, como não tenho nenhuma surpreza, que todos me julguem com o maior rigor. Dentro do Rio Grande havemos de encontrar um cidadão com igual amôr a esta terra e quem sabe se não com mais vantagem para leval-a a grandes destinos. Preciso recompôr a minha saúde para, se fôr necessario, dedicar alguns dos meus esforços ao Rio Grande do Sul em qualquer situação que se faça preciso. Posso, porém, affirmar aos riograndenses e aos meus correligionarios que não fugirei, nunca, da responsabilidade do passado nem daquellas que o futuro me impuzer".

General Flores da Cunha

Mais adeante disse s. ex., notadamente:

"Não contei no primeiro anno de minha administração senão com poucos recursos materiaes para dar outra direcção aos negocios e iniciativas no Rio Grande do Sul. Todos sabem que a revolução de 1930 raspára os cofres do Estado, motivo pelo qual no primeiro anno tive certas difficuldades em manter os serviços publicos e em pagar pontualmente o funccionalismo como o fiz, afim de não cair no descredito.

Tenho mais uma vez, perante vós, a coragem de declarar que vivemos governados, durante um quarto de seculo, por um homem de bem. Mas não basta ser homem de bem e honrado. Um povo como o riograndense deve exigir governadores de mãos limpas, mas bons administradores, com mãos de quem sabe produzir para fazer a felicidade e o progresso de uma terra laboriosa como esta. Se tivesse contado com recursos financeiros, outros progressos materiaes teria deixado ao Rio Grande do Sul".

A seguir o interventor federal accentuou:

"Quando cheguei a Porto Alegre para assumir as responsabilidades do governo, prometti ao povo solennemente não mais desembainhar a minha espada para combater riograndenses. Ainda não traí o compromisso sagrado de honra porque em 1932, quando meu amado chefe Borges de Medeiros se revelou transviado e perturbado por influencias maleficas que tinham necessidade e desejo de perturbar a ordem no Rio Grande, incumbi meu irmão Francisco e Sinval Saldanha, seu genro, de participar-lhe a minha decisão e dizer-lhe que precisavamos prosperar dentro do Rio Grande do Sul. Communiquei-lhe então que era uma questão de honra para o governo pôr á sua disposição e de seus amigos um dos aviões da Panair, afim de deixal-os no porto de Santos, com ou sem autorização dos detentores do Governo da Republica. Todavia, meu offerecimento não foi aceito, porque se pretendia sangrar o povo do Rio Grande do Sul, atrazar seu progresso material e levar a desgraça a todos os lares e empobrecer os nossos patricios, dividindo-os, estragando seus campos, destruindo suas lavouras. Emfim, o que se queria era criar um cháos dentro do Estado. Ainda não faltei ao meu compromisso e espero e confio em Deus que não mais teria opportunidade de praticar acto tão doloroso como esse de combater meus irmãos, para preservar a ordem e manter intactas as tradições do Rio Grande do Sul. Queiram ou não, porém, direi aos inimigos da ordem, dentro ou fóra do Estado, que para mantel-a, estou devidamente apparelhado".

A Fala do Throno

SERA' IRRADIADO O DISCURSO DE VICTOR EMMANUEL

Victor Emmanuel

ROMA, 24 (Havas) — O discurso da corôa, que o soberano pronunciará no dia 28 do corrente, na sessão de abertura da irradiado por todo o paiz.

Para esse fim serão installados alto-falantes nas praças publicas das principaes cidades da Italia.

Comprava Titulos Eleitoraes á Razão de 40$000

AFIM DE PREJUDICAR A VOTAÇÃO DA "CHAPA UNICA" DE S. PAULO

Na sessão de hontem, o Tribunal Superior de Justiça Eleitoral, dando provimento á appellação interposta pelo procurador regional de S. Paulo, Dr. Plinio Barreto, resolveu condemnar Mario Camargo, no grão medio do artigo 107, paragrapho 2.º do Codigo Eleitoral, contra o voto do ministro Carvalho Mourão que absolvia o accusado.

E' que no processo penal respectivo, ficou provado que Mario Camargo, no dia 29 de abril do anno findo, no "Café São Paulo", na capital paulista, procurava adquirir titulos eleitoraes, na razão de 40$000 cada titulo.

Das razões do processo, não ficou provado á que partido destinavam-se taquelles titulos. Ha, entretanto referencias á "Chapa Unica" e ao Partido da Lavoura, tendo o procurador salientado que embora não se houvesse positivado qual partido politico seria interessado, na compra dos votos, o crime previsto pelo artigo 107 do Codigo Eleitoral fôra praticado.

O Que Houve Hontem na Assembléa

O DISCURSO DO SR. J. J. SEABRA MOVIMENTA OS DEBATES
Sobre Materia Constitucional Falaram, Ainda, os Srs. Pedro Vergara, Henrique Dodsworth e Idalio Sanderberg

Dentro do prazo regimental foi a sessão de hontem aberta pelo sr. Antonio Carlos.

Estavam presentes cento e oito deputados.

Leu-se a acta. Sobre ella falaram os srs. Alberto Roselli que declarou que, se estivesse presente á sessão anterior, daria o seu sincero apoio aos votos de pezar votados, pela Assembléa, por motivo do desapparecimento dos deputados Calogeras e Augusto de Lima, do embaixador Gregorio da Fonseca e do aviador Petit; Furtado de Menezes e Campos do Amaral que fizeram identicas declarações; João Vitaca que enviou á mesa, para ser publicado no "Diario da Assembléa", um documento relativo á gréve dos ferroviarios; Costa Fernandes que acentuou ter a commissão encarregada de acompanhar os funeraes de Augusto de Lima, se desempenhado integralmente da sua missão.

Em seguida foi a acta approvada.

No expediente nada houve de importancia.

O PRIMEIRO ORADOR DA ORDEM DO DIA

Passando-se á ordem do dia teve a palavra o sr. Pedro Vergara, pertencente á bancada liberal do Rio Grande do Sul, que leu um longo discurso defendendo o federalismo e tecendo considerações em torno do substitutivo ~~nos~~ pontos que tratam do assumpto.

O sr. Barreto Campello aparteou varias vezes o orador.

O SR. SEABRA NA TRIBUNA

Seguiu-se com a palavra o sr. J. J. Seabra. Logo que o illustre representante bahiano assomou a tribuna, houve um movimento geral de attenção. Rodeado por innumeros deputados, deu inicio a sua oração, rendendo homenagens á memoria dos brasileiros que receberam, em sessão anterior, na Assembléa, manifestações de profundo pezar.

E, após lêr um telegramma que recebera de bahianos residentes em Sergipe, protestando contra as asserções feitas pelo sr. Pacheco de Oliveira em relação aos limites da Bahia com aquelle outro Estado, passa a se occupar de alguns pontos do substitutivo constitucional.

Manifestou-se partidario da eleição directa do presidente da Republica.

Defendeu, com ardor, a instituição do Senado, achando ser elle imprescindivel ao equilibrio federativo.

Condemnou ter o substitutivo mudado o nome de Camara dos Deputados para o de Camara dos Representantes e o de Senado para Camara dos Estados.

Entrando em analyse do capitulo Disposições Transitorias, o illustre parlamentar, após citar algumas incoerencias ali existentes, tem palavras de grande revolta contra o dispositivo que faculta ao presidente eleito o poder de expedir decretos com força de lei, chamando-o de absurdo e inconstitucional.

Falando do artigo 14 do mesmo capitulo, que manda a Assembléa approvar os actos do Governo Provisorio, disse:

— Este artigo é uma verdadeira monstruosidade juridica. A ditadura não póde fugir ao julgamento dos seus actos pela justiça...

Continuando, o representante bahiano fala da amnistia. Lembra que a amnistia foi a promessa mais accentuada da revolução de 30 e que, entretanto, até hoje, ainda não foi concedida. Dirigindo-se ao sr. Antonio Carlos, disse:

— V. ex., sr. presidente, que foi o chefe da Alliança Liberal, deve se recordar que, no alto da nossa bandeira revolucionaria, achava-se inscripta a palavra amnistia. E por que não ha de v. ex., hoje, altear a sua voz autorizada para exigil-a, como uma das medidas mais justas!? Lembre-se que innumeros dos vossos proprios companheiros de campanha, como João Neves, Luzardo, Collor e Pilla acham-se exilados e v. ex. não póde ficar indifferente a isso, v. ex. que foi o chefe da Alliança Liberal que tanto promettia a amnistia para todos os brasileiros!

O sr. Seabra dexando o edificio da Constituinte

Em seguida, o sr. Seabra referiu-se ao manifesto apresentando a candidatura do sr. Getulio Vargas á presidente da Republica. Ataca, fortemente, a redacção desse documento e tem palavras de ironia para com os seus redactores.

E depois de outras considerações sobre a questão e sobre a eleição, tambem, dos interventores, o illustre parlamentar bahiano termina a sua oração recebendo calorosos applausos.

FALA O SR. IDALIO SANDERBERG

O sr. Idalio Sanderberg, representante do Paraná, pronunciou um interessante discurso sobre materia constitucional. Demorou-se analysando a organização da justiça eleitoral. Combateu, em seguida, as emendas religiosas e sobre a legislação do casamento religioso externou palpitantes desclarações, procurando demonstrar todos os desastrs que della poderão provir.

O ULTIMO ORADOR DA SESSÃO

O ultimo orador da sessão de hontem, foi o sr. Henrique Dodsworth. O representante carioca, iniciando o seu discurso, disse que elle queria tratar de innumeros assumptos. Mas como o tempo não lhe permettia, resolveu restringir as suas considerações e falar, apenas, de tres assumptos importantes quaes sejam os referentes ao ensino publico, ao funccionalismo e á autonomia do Districto Federal.

E, sobre esses tres assumptos, o illustre deputado demorou-se longamente fazendo, principalmente, um sereno estudo sobre a educação.

TELEGRAMMAS DE PEZAR DO SR. GETULIO VARGAS PELA MORTE DOS DEPUTADOS CALOGERAS E AUGUSTO DE LIMA

O sr. Antonio Carlos, presidente da Assembléa, recebeu do chefe do Governo Provisorio os seguintes telegrammas:

"Rogo a v. ex. transmittir á Assembléa Constituinte e, particularmente, á digna representação do Estado de Minas Geraes, a expressão do meu profundo pezar pelo fallecimento do deputado João Pandiá Calogeras, cuja passagem pela vida publica se assignalou por altos e relevantes serviços á administração do Brasil. Attenciosas saudações. — (a.) Getulio Vargas".

"Peço a v. ex. transmittir á Assembléa Constituinte, especialmente á representação mineira, os meus sentimentos de sincero pezar pelo fallecimento do deputado Augusto de Lima, figura de grande relevo na vida intellectual e politica do paiz, ao qual prestou e bem assim ao glorioso Estado de Minas, assignalados serviços. Attenciosas saudações. — (a.) Getulio Vargas".

UM ALMOÇO AO DEPUTADO JOÃO GUIMARÃES

O AGAPE REALISA-SE HOJE

Sr. João Guimarães

Os amigos, collegas de bancada e varios deputados á Assembléa Nacional Constituinte offerecem, hoje, ao meio-dia, no Jockey-Club, um almoço ao sr. João Guimarães que tão destacada actuação tem tido nos trabalhos da elaboração constitucional, em commemoração ao seu anniversario natalicio.

Adheriram a essa homenagem os srs. ministros Protógenes Guimarães e Oswaldo Aranha, drs. Miguel Couto, Marques dos Reis, Carlos Eiras, Ruy Buarque, Horacio Carvalho Junior, Armando Vieira, Mario Guimarães, Manoel Reis, Lopes Gonçalves, Alcindo Sodré, Noel de Carvalho, Enéas de Castro, Clementino Lisboa, Magalhães de Almeida, Mario Domingues, João Alberto, Aldo Sampaio, Sampaio Costa, Lauro Passos, Homero Pires, Arthur Neiva, Barros Penteado, Abelardo Cesar Vergueiro, Idalio Sardemberg, Raul Bittencourt, Ascanio Tubino, Carlos Maximiliano, José Carlos de Macedo Soares, Raul Fernandes, Leopoldo Tavares da Cunha e Mello, Oscar Weinschenck, José Eduardo de Macedo Soares, Lino Machado, Simões Lopes, Amaral Peixoto, Abelardo Marinho, Antonio Carlos, Fabio Sodré, Godofredo Vianna, Fernando Magalhães, Hugo Napoleão, Cardoso de Mello, Figueiredo Rodrigues, Lemgruber Filho, Fernandes Tavora, ...arque Nazareth, José Ferreira de Souza, Soares Filho, Agamemnon Magalhães, Alcantara Machado, Arruda Falcão, Luiz Cedro, Arruda Camara, José de Sá, Rodrigues Doria, Deodato Maia, J. J. Seabra, Medeiros Netto, Clemente Mariani, Raul Sá, Sarmento Corrêa, Bias Fortes, Odilon Braga, José Vieira Marques, Christiano Machado, Waldomiro Magalhães, Theotonio M. de Barros Filho, Oscar Rodrigues Alves, Moraes Andrade, Almeida Camargo, d. Carlota Queiroz, Abreu Sodré, Henrique Bayma, Levi Carneiro, Pinheiro de Lima, Edgard Teixeira Leite, Alberto Diniz, Nereu Ramos, Olyntho de Castro, Manoel Bernardes Netto, Bonifacio Portella, Frederico de Azevedo, Brandão Junior, Humberto de Moraes, Sady Cullier, Irair Nogueira, Ruy de Almeida, Leopoldo Frões da Cruz, Heitor Collet, Ireno Joffily, Odon Bezerra, Arnaldo Bastos, Olegario Mariano, Horacio Lofer, Burle de Figueiredo, Carlos Schneller, Carlos Fonseca, Floriano Faria, Elias Agostinho, Benedicto Pereira, Ney Fortuna, Alfredo Martins, Alvaro Paes, Letelbe Guimarães, Frederico Azevedo, Mattoso Maia Forte e Danton Jobim.

Foi Alterada a Divisão Eleitoral de São Paulo

COMO FICARA' DIVIDIDO O ESTADO

De accordo com o voto proferido pelo desembargador José Linhares, foi alterada a divisão eleitoral do Estado de S. Paulo.

Agora, a referida região ficará dividida em 138 zonas, contendo 276 municipios e a Prefeitura de Campos do Jordão.

O serviço eleitoral da capital ficará com 7 zonas, com 43 districtos de paz. Ainda, na capital, funccionarão as 8.ª e 14.ª zonas, dirigidas por juizes criminaes, para o alistamento dos municipios de Cotia, Guarulhos, Itapecerica, Juquery, Paranahyba, Santo Amaro e São Bernardo.

Deste modo ficou approvada integralmente a proposta do ministro Sylvio Portugal, presidente do referido Tribunal Regional, visto que os motivos que determinaram a alteração do plano anterior são de manifesta procedencia e decorrem da mudança havida na divisão judiciaria do Estado, conforme consta do respectivo processo.

Atropelado Por Um Omnibus

Na rua do Riachuelo, esquina da avenida Mem de Sá, hontem, á noite, o operario Ricardo Peres, de 15 annos, foi colhido por um auto-omnibus, ficando ferido no rosto.

A victima foi soccorrida pela Assistencia, recolhendo-se em seguida á residencia áquella Avenida n. 114.

AMNISTIA

SERA' PROMULGADA, HOJE, A LEI HESPANHOLA

MADRID, 24 (Havas) — O presidente do Conselho acaba de annunciar que a lei de amnistia será promulgada amanhã.

O presidente da Republica, sr. Alcalá Zamora, approvou os decretos interpretativos da lei.

A Luta no Chaco

LA PAZ, 24 (Havas) — O commando das forças em operações no Chaco publicou o seguinte communicado: "No sector de Conchitas patrulhas de reconhecimento inimigas foram repellidas com grandes baixas. Apoderamo-nos de uma metralhadora leve e de fuzis."

No Derby de Epson

A BRILHANTE VICTORIA DE ANNIHILATION

LONDRES, 24 (Havas) — Annihilation ganhou a corrida hippica "Great Metropolitan Stakes", no Derby de Epson. Essa corrida marcou a abertura da temporada da primavera em Epson. Chegaram em segundo logar Saint Reynard e em terceiro Roi de Paris.

Tomaram parte na corrida vinte parelheiros.

CONTINUA INTRANQUILLA A SITUAÇÃO HESPANHOLA

E' ESPERADA PARA HOJE UMA CRISE MINISTERIAL

O Projecto de Amnistia e as Reservas do Presidente da Republica

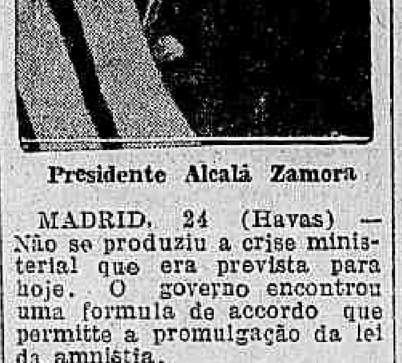

Presidente Alcalá Zamora

MADRID, 24 (Havas) — Não se produziu a crise ministerial que era prevista para hoje. O governo encontrou uma formula de accordo que permitte a promulgação da lei da amnistia.

A' saida do conselho de ministros, o sr. Lerroux, declarou:

— "Expuz ao governo os receios que tinha a respeito de algumas disposições da lei da amnistia que poderiam ser mal interpretadas. O governo deante das objecções feitas pelo presidente Alcalá Zamora, achou que devia fazer tudo para evitar a interpretação erronea da lei. Eis porque varios decretos interpretativos dessa lei foram assignados pelos ministros da Guerra e da Justiça e receberam a approvação do presidente da Republica. A "Gazeta de Madrid" publicará amanhã, o texto da lei de amnistia e os decretos em questão. Todavia o chefe da nação quiz expôr e precisar os motivos da sua attitude a respeito do texto da lei da amnistia propriamente dita.

Sabe-se que as reservas formulados pelo presidente da Republica envolvem toda a questão do momento. O sr. Alcalá Zamora redigiu hoje de manhã longo memorial expondo os seus receios acerca da interpretação do texto da lei. Esse texto, ao ser enviado amanhã, ás Côrtes, com a sancção presidencial será acompanhado do memorial do sr. Alcalá Zamora.

Em face dessa attitude do presidente da Republica o governo se sentirá desautorizado e a crise hoje evitada se produzirá provavelmente, amanhã.

MULTIPLICAM-SE OS ACTOS DE TERRORISMO

MADRID, 24 (Havas) — Durante á noite de hontem para hoje, produziram-se alguns incendios propositaes em diversos pontos da Hespanha.

Em Carthagena, arderam a séde de uma associação politica, uma capella e uma casa de commercio de fazendas situada perto da séde do partido radical. Foram effectuadas doze prisões.

Alejandro Lerroux

Em Valencia, os extremistas tentaram incendiar, com auxilio de um liquido inflammavel a casa do Syndicato Catholico.

Na Corunha, foi incendiada uma igreja mas os habitantes da cidade conseguiram extinguir o fogo logo depois de se manifestar.

Em outros logares foi ateado fogo a varioos edificis publicos.

A Democracia Não Está Em Crise

(Continuação da 1ª pagina.)

— "A primeira missão de um governo assim constituido é organizar o proprio Estado Democratico. Não basta substituir o funccionario monarchico por um funccionario republicano e democrata. Isto, que é muito — e que é indispensavel — não satisfaz completamente ás exigencias de uma efficiente organização. Não se trata apenas de uma substituição de pessoal. A transformação que se impõe, é muito mais profunda. E' uma transformação de mentalidade, de processos, de costumes..."

— Pergunto-lhe se a formula de João Chagas não lhe parece modelar: "A Nação é de todos, mas o Estado é republicano", quer dizer, o pessoal que serve á Republica deve ser republicano.

— "Evidentemente. A escolha do pessoal que deve servir o Estado é da maxima importancia. Não basta que o funccionario seja competente. E' indispensavel que seja republicano e democrata. A ninguem é vedado professar idéas contrarias ao regime existente. Esse o nosso conceito de liberdade. Mas para servir o Estado Democrata, para lhe dar realidade e vida, é indispensavel que o funccionario esteja integrado no pensamento e na idéa do regime que é chamado a servir. A competencia do funccionario hostil ou neutro (é tão vago este conceito de competencia) contribuirá apenas para que elle possa torpedear mais facilmente a acção do Estado que elle tem obrigação de servir, com zelo e lealdade. Este principio é, de resto, uma questão de decôro tanto para o Estado como para o funccionario. Elle decorre naturalmente do conceito de liberdade que acabo de enunciar em que a disciplina apparece como idéa fundamental.

O FUNCCIONARIO, A IMPRENSA E A ORGANIZAÇÃO DO TRABALHO

— Feita a selecção, como se organizaria o trabalho? Em que

(Continu'a na 6ª pagina.)

A Ronda Sinistra do Typho

Registraram - se Perto de Quarenta Casos nas Proximidades de Curityba

CURITYBA, 24 (D. C.) — A população desta cidade vive alarmada com as noticias que têm chegado nestes ultimos dias do municipio de Iraty, situado proximo. Segundo informações fidedignas, desencadeia-se naquella cidade uma violenta epidemia typhica, que está a zombar das mais severas providencias adoptadas pelas autoridades sanitarias locaes.

Aguarda-se que as altas autoridades estaduaes intervenham a tempo de evitar que o mal se propague pelas localidades vizinhas e se installe nesta capital.

Ainda o Attentado Contra o Jornal "O Interventor"

OS AGRADECIMENTOS A' A. B. I.

O presidente da Associação Brasileira de Imprensa recebeu dos directores do jornal paulista "O Interventor" victima recentemente de um attentado, a seguinte carta de agradecimentos: — "Com a presente, cumpre-nos apresentar nossos agradecimentos ao prezado confrade e á prestigiosa Associação cujos destinos vem dirigindo com raro brilho. A acção desenvolvida por v. s. quando do attentado contra o nosso jornal o tornou credor de toda a nossa sympathia e amizade. Reconhecendo o papel preponderante que a Associação Brasileira de Imprensa desempenha dentro da collectividade nacional e a sua efficiencia como orgão representativo da actividade jornalistica no Brasil, vimos solicitar-lhe o obsequio de transmittir-nos suas instrucções afim de que possamos proceder á inscripção de "O Interventor" na A. B. I. Antecipando nossos agradecimentos, com a maior consideração nos subscrevemos. Amos. attos. obros. (as.) Raul Martins e Armando Bertoni, directores."

Na Policia Central

DELEGACIA DE DIA

Está hoje de dia, o 3º delegado auxiliar, dr. Democrito de Almeida.

ADVERTENCIA

Em virtude da communicação do chee do S. E. A., da Directoria de Publicidade, foi advertido pelo respectivo director, o sr. Eloy Peres Figuerôa, 2º escripturario daquella dependencia, que vem faltando ao serviço, sem communicação nem causa justificada, ha oito dias consecutivos.

LINCENÇA

O capitão chefe de Policia, assignou portaria, concedendo 30 dias para tratamento de saude ao guarda civil de 2ª classe, Julio Magalhães.

RIR!... RIR!... RIR!...
SO' COM
PROCOPIO
EM
"SE EU FOSSE RICO..."
A ENGRAÇADISSIMA COMEDIA QUE ESTA' OBTENDO RUIDOSO SUCCESSO NO
CASINO
TODAS A'S NOITES, A'S 20 E 22 HORAS

Remessa de Autos de Appreensões, ao 3.º Districto Policial

O 3º delegado auxiliar, dr. Democrito de Almeida, remetteu á delegacia do 3º districto, os autos da appreensão feita na casa de penhores Francisco Aguiar & Cia., de um brilhante e um relogio folheado a ouro marca "Cyma", furtados da Joalheria "Globo", á rua Uruguayana, 220, e empenhados pelo individuo João de Oliveira, no dia 11 do corrente.

Capturas de Condemnados Por Investigadores de Policia

Foram capturados por investigadores de policia, Eurico de Souza, contra quem o juizo da 3ª Vara Criminal expediu mandados de prisão preventiva como incurso no artigo 267 da Consolidação das Leis Penaes; Claudino dos Santos, pronunciado pelo juizo da 6ª Vara Criminal, como incurso no artigo 294, paragrapho 2º, da Consolidação das Leis Penaes.

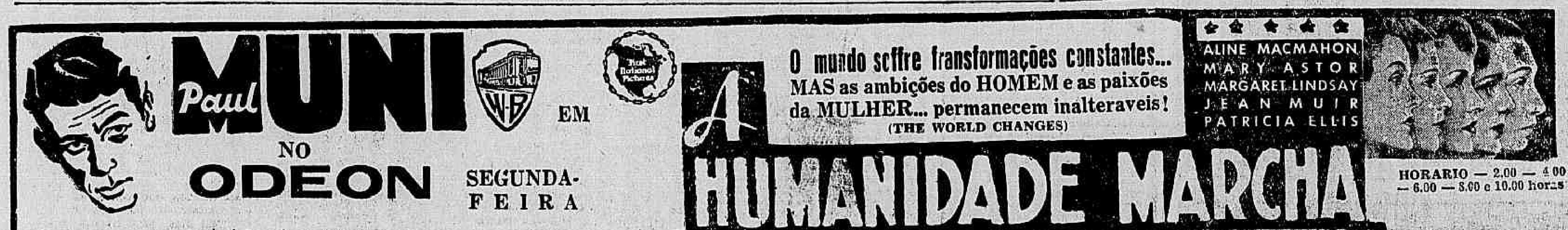

Rumo ao Nórte do Brasil

COMO A PARAHYBA ACOLHERA' OS EXCURSIONISTAS DO "ALMTE. JACEGUAY"

Uma vista da cidade parahybana de Alagoinha

De todos os pontos do paiz, vem o Touring Club recebendo provas de inequivoca solidariedade ao segundo cruzeiro ao norte do Brasil, a bordo do "Almirante Jaceguay", em maio vindouro.

Falando a um matutino, o dr. Gratuliano de Britto, interventor na Parahyba, teve ensejo de encarecer quanto representa essa embaixada turistica para a maior coesão nacional, adeantando as festas que no Estado aguardarão os viajantes.

— Em Cabedello — declara o interventor — tudo farei para facilitar aos excursionistas conhecerem o nosso interior parahybano. Ha alguma coisa de progresso a vêr, no interior do nosso Estado. Já não falo na zona da matta, a região coberta de verdes cannaviaes. Deve offerecer interesse ao bom observador, conhecer a nossa região serrana com a ponta esmeralda da Borborema. E ahi o excursionista tem uma paizagem deslumbrante em Areias, onde se desfruta um clima frio e secco incomparavel. Mas não é só a região serrana que é digna da admiração do turista nacional, continuava. Os carris e o alto sertão, com os meios de communicação immediata, estão ao alcance do observador e enthusiasta do nosso progresso. Com o inverno, que justamente se define, no seu esplendor, nessa época, toda a região sertaneja é um encanto. Demais, agora é que se impõe que os homens do sul apreciem a importancia das obras emprehendidas, no combate ás seccas. E poderão ali admirar os açudes cheios, as grandes barragens na sua economica expressão.

Terão, assim, os passageiros do "Almirante Jaceguay", opportunidade de conhecer o sertão parahybano, o mesmo acontecendo, provavelmente, com os outros Estados a visitar.

A Campanha Contra a Agiotagem no Instituto de Previdencia dos F. P. da União

O actual Inspector Geral de Policia officiou ao Inspector Geral da Guarda Civil, major Vernul, determinando providencias para que seja feito o policiamento á porta do Instituto de Previdencia dos Funccionarios Publicos da União, afim de impedir a aglomeração de agiotas, que ali esperam os serventuarios da União, quando em procura da Caixa de emprestimos daquelle Instituto.

No Ministerio da Viação

AS FUTURAS PROMOÇÕES NA CENTRAL DO BRASIL

O ministro da Viação, assignou portaria designando os engenheiros Carlos Perdigão da Silva Monte e Thomaz de Miranda Freire Carvalho, em substituição aos engenheiros Paulo de Andrade Martins e Joaquim Egas Muniz Barreto, os quaes vinham servindo na Commissão de Promoções da E. F. Central do Brasil.

Theatro Recreio
SEXTA-FEIRA
SONHO AZUL
COMEDIA - PHANTASIA - MUSICADA ULTRA-MODERNA EM 2 ACTOS E 18 QUADROS
REAPPARIÇÃO DE UMA FIGURA QUERIDA E FESTEJADA PELO NOSSO PUBLICO

Ismenia dos Santos
Que fará a protagonista
S O N H O A Z U L . .
E' UM GRANDE DESLUMBRAMENTO DENTRO DE UM GRANDE ESPECTACULO!...
UMA VISAO MARAVILHOSA DA VIDA TUMULTUARIA DO SECULO XX!...
AMOR!... TERNURA!... INTRIGA E O MAIS FINO HUMOR!...
Um espectaculo que se impõe pela belleza do seu enredo, pela inspiração de sua musica, pelo seu desempenho magistral e pela sua grandiosa montagem que representa dezenas de contos!...
SEXTA-FEIRA — "PREMIE'RE"
COM UMA UNICA SESSAO A'S 8.30
Poltrona .. .. 6$000

Repressão á Mendicancia

PRESOS NO CENTRO DA CIDADE, 85 MENDIGOS, INCLUSIVE UM DEMENTE E UM PORTADOR DO MAL DE "HANSEN"

Pelas autoridades policiaes, encarregadas da repressão á mendicancia, até hontem, foram detidos, no centro da cidade, 85 mendigos que foram devidamente identificados e promtualizados, sendo, de accordo com as ordens recebidas do capitão chefe de policia enviados ao Syndicato dos Lojistas, uma copia do relatorio de cada mendigo. Dos que até hoje foram identificados, ha duvida que 8 dentre elles, exerça a mendicancia por exclusiva necessidade, o que será devidamente apurado pela Commissão de Syndicancias.

Com o officio n. 1.530, de hontem datado, foi apresentado ao dr. Inspector de Prophylaxia contra a Lepra e Doenças Venereas, o individuo José Clemente Gomes Lopes da Silva, por apresentar visiveis sympothomas de ser portador do mal de Hansen, e com o officio n. 1.543, da mesma data, foi apresentado ao Hospital Nacional de Allienados, o individuo João Baptista, que tambem foi detido como mendicante e por demonstrar achar-se soffrendo das faculdades mentaes.

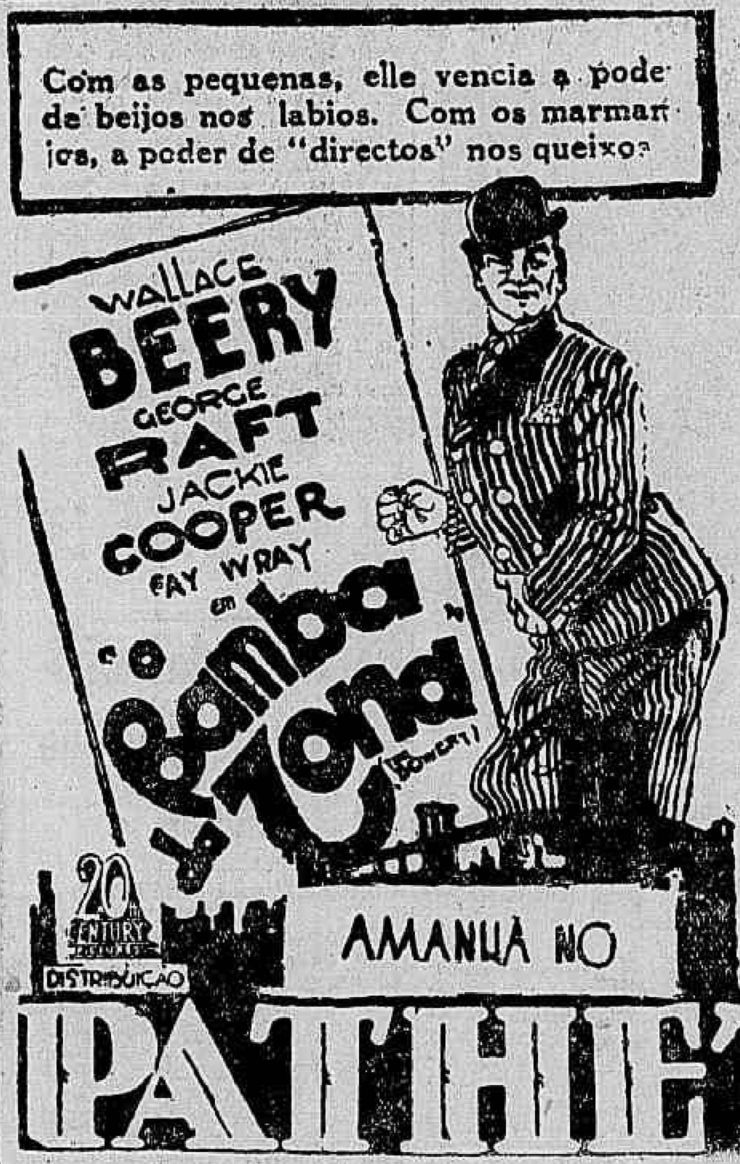

CINEMA!

As Mulheres Preferem os Homens Que Ainda Mantêm os Primitivos Instinctos! — "Massacre" — Segunda-feira, no Pathé-Palacio Explica Tudo!

Richard Barthelmess e Ann Dvorak, numa scena de "Massacre"

Assim pensa Claire Dodd, a loura e linda artista da Warner First National, uma das destacadas figuras de Foot-Light Parade! E declara-o como estrella cinematographica, attendendo ao seu papel em "Massacre", ao lado de Richard Barthelmess, e tambem como mulher! No film ella é uma das muitas apaixonadas de Richard, um indio Sioux, que se exhibe nos centros civilizados, em tiros de arco e flexa e em arriscadas acrobacias sobre um animal bravio! E o mysterio daquelle rosto moreno, de linhas bem destacadas, a serenidade daquelle semblante, o magnetismo dos olhos negros, de aguia, a aureola de se apresentar como filho do chefe-indio, futuro senhor de uma vasta tribu, exerce sobre as mulheres mais elegantes e aristocraticas, irresistivel attracção! Porém "Massacre" é um grande celluloide pelo drama, humano e forte, que se contém em suas sequencias e ainda pelo trabalho magnifico de Richard Berthelmess, que com elle realiza uma de suas mais perfeitas peliculas, elle que já nos deu films do valor de "Vendido", "Gloria Amarga", "Patrulha da Madrugada", "Escravos da Terra", etc. Além de Claire Dodd, "Massacre" conta com a arte e a belleza de Ann Dvorak, e, ainda, Dudley Digges, Arthur Hohl, Robert Barratt e Wm. V. Mong.

HOJE, NO "GLORIA", A UNITED ARTISTS ESTRE'A "DINHEIRO DE SANGUE" COM GEORGE BANCROFT

"Dinheiro de Sangue", que a United apresenta hoje no Gloria com George Bancroft e Judith Anderson

Um optimo programma e completo é o que a United Artists reservou para o Gloria, a partir de hoje e constituido por uma magnifica pellicula da "20th Century — "Dinheiro de Sangue" —, acompanhada do "Camondongo Mickey" — "Pae de Orphãos" e da "Symphonia Singular Colorida" — "Perdidos na Floresta". Em "Dinheiro de Sangue" vamos apreciar uma notavel criação de George Bancroft, Frances Dee, Judith Anderson e Chick Chandler, que póde ser qualificada de excellente pagina de alta psychologia: um drama dirigido por Rowland Brown, onde se estuda um caso de psychanalyse, ou seja a tão discutida doutrina de Freud. Por uma questão de lealdade, prevenimos, mais uma vez, aos habitantes de Copacabana, Botafogo, rua da Carioca, avenida Paulo de Frontin, Tijuca, Villa Isabel, Maracanã e Grajahú, que esse film, por motivos alheios á vontade da United Artists, não será exhibido nesses bairros.

Regressa hoje ao Rio o sr. Adolphe Judall

De volta de sua breve estada de repouso em Poços de Caldas, regressa, hoje, ao Rio pelo "Cruzeiro do Sul" o sr. Adolpho Judall o estimado director geral da Metro Goldwyn Mayer no Brasil.

Buscando uma Alice

Foi ha pouco mais de quatro mezes que Hollywood afinal encontrou a Alice que ha tanto tempo procurava. Durou a busca cinco mezes e abraçou todos os Estados, cidades, villas e povoados dos Estados Unidos e do Canadá.

Finalmente, ao cabo desse tempo, o sr. Emmanuel Cohen, vice-presidente encarregado da producção da Paramount, escolheu entre milhares de candidatas Charlotte Henry para ser a heroina do film daquella marca "Alice no Paiz das Maravilhas", que o Imperio nos vae dar agora, na proxima semana.

Além de todos os requisitos physicos que se reuniam nella, Charlotte Henry apresentava a vantagem de um pequeno tirocinio das coisas do palco e do écran.

Antes do encargo actual, appareceu ella em pequenos papeis, em quatro ou cinco producções de Hollywood, e em Nova York havia sido uma das interpretes theatraes de "Courage", anteriormente á sua partida para o sul da California, ha quatro annos, mais ou menos.

"O Bamba da Zona" — Amanhã no Pathé

O MAIS EXTRAORDINARIO FILM DE WALLACE BEERY, JACKIE COOPER, FAY WRAY E GEORGE RAFT.

E' amanhã que o Pathézinho vae inaugurar a temporada de ouro da United Artists, em 2ª mão.

E' preciso notar que o "Bamba da Zona", depois de ahi exhibido não passará nas seguintes casas: Copacabana, Praia de Botafogo, Rua da Carioca, Tijuca, Avenida Paulo de Frontin, Villa Isabel, Maracanã e Grajahu'.

Wallace Beery, era o "bamba" de verdade. Elle é quem manda e desmanda, quem dá as cartas emfim. Quando elle sympathisa com uma cara nova, está bem, mas, tambem quando não gosta, o caso é sério e nem mesmo o "pistolão" da pequena bonita, poderá impedir que elle dê largas as suas expansões, perigosas, já se vê.

Mais, eis que apparece outro (George Raft) que quer lhe roubar o titulo, e ahi é que a coisa fica feia.

Toda a historia do film é interessantissima e os typos offerecem ensejo para um espectaculo extremamente pitoresco e agradavel.

DR. JOSE' DE ALBUQUERQUE
Doenças sexuaes do Homem
Diagnostico causal e tratamento da
IMPOTENCIA EM MOÇO
Rua 7 de Setembro 207 de 1 ás 6

Como sabe ter fogo no coração esta gente que vive no gelo!

Os esquimãos... — quem disse que elles não sabem amar, que devem ter na alma a gelidez da paisagem que os cerca, do sólo que pisam? Pelo contrario: como sabem elles ter fogo no coração! Com que ardor elles amam — e com que calor se "beijam", esfregando-se os narizes... uma vez que é esse o modo pelo qual elles se beijam, ou pensam fazel-o...

A prova nós a teremos agora em "Eskimó", espectaculo curiosissimo que a Metro nos dará segunda-feira no Palacio, onde temos uma traducção exacta do curioso codigo de moral que lhes rege a existencia: um codigo de moral que permitte que os maridos — os hospitaleiros e gentis — dêem e emprestem suas esposas aos viajantes — brancos ou esquimãos...

"Eskimó" está despertando grande curiosidade. E' natural. Principalmente porque dará a todos a opportunidade de viver um pouco na intimidade com esses cavalheiros que se regem por tão estranho codigo de moral... immoralissimo para muitos...

Se madame e mademoiselle soubessem!

A "CIA. NUMERO UM" — PREPARA-LHES UMA AMAVEL SURPRESA!

Maio, o mez em que as flores são mais bonitas e o céo se illumina todo com o pisca-pisca de suas estrellas, rivalizando com o pisca-pisca das joias de Madame e de Mademoiselle, cá em baixo, nas primeiras grand-soirées do anno... Maio o mez em que apparecem as primeiras cartolas, em que os "renards" deixam as caixas e os papeis de seda, as joias os escrinios macios e os hombros se exhibem, numa affronta adoravel ás rajadas geladinhas e implicantes, maio o mez bonito em que a Elegancia estrebucha e se ergue (vera incessu patuit dea) para o seu primeiro footing pela cidade faceira, maio vae conhecer, este anno, a mais amavel das noites com uma nota digna de Paris ou Nova York e que se relaciona estreitamente com a Moda, a Elegancia carioca! Mas... que? Chut!

Por hoje é só... com a recommendação. Escolham os seis modelos, escovem as suas cartolas... A surpresa será amabilissima!

Aline Mac Mahon, um dos grandes valores de "A Humanidade Marcha!"

Paul Muni, a grande figura de "A Humanidade Marcha"

Aline Mac Mahon segundo affirmam os "fans" do mundo inteiro, é uma grande, impeccavel artista, porém jámais se vira no transe de ser forçada a manejar um grande machado de cortar pinheiros, até ser chamada a trabalhar com Paul Muni, em "A Humanidade Marcha", que a Warner First National estreará segunda-feira proxima no Odeon.

Para ensinal-a o proprio Mervin Le Roy, director, arregaçou as mangas da camisa e com quatro ou cinco machadadas cortou em dois um tronco de vinte centimetros de diametro.

Aline prestou attenção e, depois resolveu experimentar. Porém Mervin le Roy quasi arrancou os cabellos de desespero. "Mão! Mão!" — exclamou — Parece uma bailarina pela maneira de saltar antes de descarregar o golpe.

Em "A Humanidade Marcha" (The world Changes), Aline é figura destacada em todas as suas sequencias e o drama se desdobra por quasi cem annos de lutas, de esforços, de marcha da Civilização!

Paul Muni é a figura central e, além desses dois azes estão ainda no film Patricia Ellis, Jean Muir, Mary Astor, Gordon Westcott Marjorie Gateson, Donald Cook e Robert Barrart.

Valsas e amor... o thema de "Guerra das Valsas"

"Valsas... as lindas valsas de Strauss e de Lanner, os geniaes compositores viennenses. Uma "luta" dellas — ouvidas sempre e sempre, cada qual mais bella e suggestiva, formando um ambiente adoravel de suggestão para o romance.

Eis o que é "A Guerra das Valsas", esse film soberbo, o mais bello no genero que já fez a Ufa, que, sabemos todos nós, é a pioneira dos films-operetas.

E, sob a direcção de Stapenhorst artistas magnificos, como Fernand Gravey, já bastante nosso conhecido; a deliciosa Jeanine Crispin, heroina do romance de amor, que a gente fica sem saber se é melhor ou se melhor é essa adoravel Madeleine Ozeray, que faz o papel de rainha Victoria.

"Eu sou Suzanne!"

Dentre as duas mil pessoas que assistiram ante-hontem no Alhambra a projecção privada desta mimosa producção de Jesse L. Lasky para a Fox Film, não ha um só que não se extasiasse com os bellezas immensas que encerra.

Calorosamente elogiada por todos e acclamada pela imprensa carioca, — "Eu sou Suzanne" — é na realidade um espectaculo inedito para o publico do Rio.

Lilian Harvey mostra-se mais seductora, mais artista que nunca, e o seu desempenho é verdadeiramente notavel, seja nas partes dramaticas seja nas par-

A encantadora Suzanne, interpretada magistralmente por Lilian Harvey, no interessante film da Fox "Eu sou Suzanne"

tes choreographicas, nas quaes a sua belleza e a sua arte attingem ao maximo de encanto.

Gene Raymond, vive esplendidamente o seu galã romantico e apaixonado, captivante pela distincção e sinceridade com que reveste o minimo olhar ou simples gesto. Outro artista digno de menção é Leslie Banks formando um trio artistico de primeira e inconfundivel grandeza.

Entretanto para completar o ineditismo assiste-se pela vez primeira a contribuição maravilhosa das famosas "marionettes" de Podrecca que tomam parte ellás preponderante na acção de — "E usou Suzanne" — e a todos deslumbrará, pela perfeição technica e o lindissimo symbolo de seu entrecho entre os homens e mulheres, e a inanição dos pequeninos fantoches...

Tal é em synthese os primores deste film grandioso com que já recebeu o baptismo consagrador de duas mil pessoas, todas ellas possuidas de encanto, deslumbramento pelos momentos romanticos, bellissimos e inesqueciveis que esta fita delicadissima proporcionou através a subtileza de sua direcção, de seu enredo e sobretudo pela interpretação discreta, sincera e adoravel de seus principaes interpretes.

Nenhuma lei mais senão a do Instincto!

EIS A SITUAÇÃO A QUE FICARAM REDUZIDOS OS SOBREVIVENTES DA CATASTROPHE TREMENDA QUE "DILUVIO" FIXA COM AS CORES MAIS VIVAS!...

Esse espectaculo formidavel, de imponencia impressionante, que fixa o mais arrebatador "Bello-Horrivel" que o cinema já fixou no celluloide, "O Diluvio", que a RKO-Radio produziu para assombrar o mundo e mostrar as possibilidades dos seus "studios" e que o "Broadway-Programma" exhibirá na segunda-feira proxima, encerra toda uma avalanche de emoções violentas.

Historia sobrehumana, tocada de uma scentelha diabolica, "Diluvio" é um espectaculo para fazer vibrar os nervos das multidões.

Em meio ao turbilhão de um maremoto, maior que o do antigo Diluvio, Nova York, a metropole dos aranha-céos submerge.

Dahi em deante mais augmenta o poder de suggestão do celluloide precioso, que foi além de todas as audacias da imaginação de Julio Verne. Lois Wilson, Peggy Shannon e Sidney

Lais Wilson, no grande celluloide da R. K. O. "Diluvio"

A MAIOR DESCOBERTA
PARA A MULHER
FLUXO-SEDATINA
A mulher não soffrerá dores
CURA AS COLICAS UTERINAS EM 2 HORAS

Regulariza as suspensões. Corta as grandes hemorrhagias. Combate as Flores Brancas. Evita o Rheumatismo e os tumores na edade critica. E' poderoso calmante e Regulador nos Partos, evita Dôres, Hemorrhagias e quasi nullifica os accidentes de morte, que são de 1 por cento. Meninas de 13 a 15 annos todas devem usar a FLUXO-SEDATINA, que se vende em todo o Brasil. Receitada por 10.000 medicos. FLUXO-SEDATINA encontra-se em toda parte.

Edificante

CURIOSA EXPLICAÇÃO SOBRE A LOTERIA DE TRIPOLI

LA GRANDE CORSA DI TRIPOLI

Damos abaixo, para informação de todos os brasileiros, a traducção do annuncio que vae publicado em lingua italiana do negocio que vem apresentando o sr. Roxo Ferreira, de São Paulo:

"Com o proposito de informar o publico sobre tudo quanto se refere á Loteria de Tripoli, fiz divulgar informações que agora reproduzo aqui, afim de orientai-o com precisão.

Não se trata, verdadeiramente, de uma loteria, mas sim de uma corrida automobilistica, que, como é natural, interessa a todos os sportmen do mundo, mórmente quando aqui para o Brasil procurou-se transformal-a em loteria, mesmo porque as leis absurdas decretadas pelo Governo Provisorio prohibiram as loterias, assim como procuraram probibir o jogo do bicho, ineptamente, sem resultado algum, porquanto todos jogam e ganham no referido jogo.

A corrida de Tripoli é fiscalizada rigorosamente e, se não houver nenhum desastre, todos quantos comprarem bilhetes estão habilitados a um premio, desde que me seja possivel obter cambio para fazer as necessarias remessas, o que, verdadeiramente, se me tem tornado muito difficil devido á actuação contraria do sr. Marcos de Souza Dantas, actual director da Carteira Cambial do Banco do Brasil, que não entende do assumpto e pretende levar todos os interessados ao jogo immoral do Cambio Negro!

O Automobil Club, entre tanto, sob cujos auspicios se realiza essa prova automobilistica, está empenhando esforços afim de que tudo corra normalmente, sobretudo porque o sorteio supra é autorizado pelo governo fascista, tanto que os annuncios, com a effigie do Duce, são autorizados pelo embaixador italiano.

O mecanismo do sorteio, consequente á corrida, é baseado num regulamento severo, estudado e approvado pelo "Ministerio delle Finanze", de accordo com o das Colonias, só havendo o risco, para os compradores de bilhetes, caso eu não possa obter cambio até o dia 28 do corrente mez, porquanto não poderei utilizar Cambio Negro, pois que isso redundará em prejuizo certo para mim.

O preço dos bilhetes, na Italia, é, realmente, de 10 liras, isto é, pouco mais de 10$000 réis, em moeda brasileira. Mas, de principio, os bilhetes foram vendidos a 12$000 porque, aqui, não estaria o concessionario disposto a prejuizos. Como o lucro a esse preço é enorme, para os clientes antigos, especialmente em Santos, o preço em vigor passou a ser de 25$000.

Todos os italianos devem aproveitar esta excellente opportunidade, certos de que todos os esforços serão envidados para a obtenção de cambio, como tem acontecido nos casos da Loteria da Allemanha e do Sweepstake da Irlanda. As queixas surgidas nestes dois honestissimos sorteios não têm fundamento, por uma razão muito simples: o concessionario, sr. F. R. Ferreira, de São Paulo, tudo fez para remetter o dinheiro para a Allemanha e a Irlanda, só não conseguindo o seu proposito devido ás difficuldades oppostas pelo Banco do Brasil. Assim, pois, as innumeras pessoas ludibriadas não o foram por elle, Ferreira, que se limitou a guardar o dinheiro, porque se lhe tornou impossivel devolvel-o aos compradores de bilhetes, victimas das restricções cambiaes, apenas."

(Transcripto de "O Sport", do Rio de Janeiro, de 22 de abril de 1934).

"O Conselheiro" segunda feira no Rex

Bebé Daniels e John Barrymore, em "O Conselheiro"

John Barrymore, será visto numa admiravel, surpreendente interpretação cinematographica da peça de Elmer Rice, "O Conselheiro" e que sem duvida deve 90 % do seu successo ao autor que fez pessoalmente a adaptação do original do theatro ao cinema.

Neste film desenvolvido com vigor e "glamour", tem-se a opportunidade de testemunhar as vicissitudes, porque passou em poucos dias George Simon, um dos advogados de maior renome de Nova York, vindo do meio mais humilde.

Virtualmente tudo que succede neste drama se passa nos escriptorios de George Simon. Cada episodio tem sua propria historia, o que não vem alterar o thema principal deste drama.

A parte de Simon, que no palco foi interpretada por Paul Muni, esta contada no film por John Barrymore, cujo desempenho tem o vigor, perfeição e arte que os "fans" esperam delles.

Bebe Daniels, dá neste film um dos melhores desempenhos de sua carreira, como secretaria. Doris Kenyon e "Glamour" como a esposa de John.

Melvyn Douglas está esplendido como Roy Darwin, com quem a esposa de Simon, está enamorada.

Blackmer, são os interpretes principaes dessa producção grandiosa, destinada a revolucionar os nossos "fans".

HOMEOPATIA
Dr. HARGREAVES
172, Rua 7 de Setembro, 172
Tel. 2-7198 — Rio de Janeiro

LOTERIA FEDERAL do BRASIL
1º Premio 200 CONTOS
2º Premio 100 CONTOS
HOJE

Photographia da lista geral, nos dias seguintes ás extracções, no DIARIO CARIOCA

RIVAL - THEATRO
(Rua Alvaro Alvim, 33 — Cinelandia — Tel. 2-2721)
HOJE, ás 20 e 22 horas, continuação do estrondoso successo, com as
81ª e 82ª
representações de
AMOR...
a notavel satira de
Oduvaldo Vianna
em que
DULCINA
tem uma gloriosa criação. Brilhantes trabalhos de ODILON, DURAES e ARISTOTELES
Amanhã, ás 16 horas, vesperal da mocidade, a preços reduzidos.
Sabbado, vesperal da Bahia. — Palavras de Jorge Amado. Canções e musicas bahianas.

O POVO RECLAMA

Os moradores da rua Diamante, em Sapé, reclamam das autoridades policiaes locaes, uma providencia energica contra os actos abusivos á moral e á ordem publica, praticados por um grupo de individuos desclassificados que todas as noites postam-se na esquina da referida rua, provocando quem passa.

Que as autoridades do 29º districto policial haja por bem providenciar a respeito.

OS MORADORES DA RUA CONSERVATORIO, ALARMADOS COM OS MOSQUITOS

Os moradores da rua Consistorio, em S. Christovão, estão alarmados com os mosquitos.

Appellando para o DIARIO CARIOCA, reclamam da Saude Publica providencias no sentido de serem atacados os fócos que ali existem e dos bons.

Fica aqui a reclamação registada.

Solicitou Demissão o dr. Max Monteiro

O dr. Max monteiro acaba de solicitar sua demissão do cargo de secretario das Commissões Mixtas de Conciliação.

O pedido foi feito, em longa carta ao ministro do Trabalho, sendo portador da mesma o capitão Admar Cruz.

A resolução do dr. Max Monteiro foi motivada por desintelligencias de serviço.

REX
Telephone: 2-8525
RUA ALVARO ALVIM, 33 a 37
HOJE A MAIOR REVELAÇÃO DO ANNO!
KATHARINE HEPBURN
Em um film cheio de doçura e encantamento
"MANHÃ DE GLORIA"
RKO Radio Pictures — Broadway Programma
(Premiado pela Academia de Sciencias e Artes de Hollywood)
Com DOUGLAS FAIRBANKS, Jr. — MARY DUNCAN — ADOLPHE MENJOU — C. AUBREY SMITH
Complemento: COUSAS DA IDADE DA PEDRA — Desenho. POSTAES FALANTES — Short musicado da First.
HORARIO: Complemento: 2 — 3.40 — 5.20 — 7 — 8.40 — 10.20. — Manhã de Gloria: 2.30 — 4.10 — 5.50 —7.30 — 9.10 — 10.50.
SEGUNDA - FEIRA, 30
JOHN BARRYMORE, na super producção da Universal — "O CONSELHEIRO" — Um drama forte, empolgante, sensacional, que fará vibrar os corações, pela emotividade de seu entrecho.

CASINO COPACABANA
TODAS AS NOITES DIVERSÕES
JANTARES DANSANTES NO GRILL ROOM
15$000 por pessôa
DUAS ORCHESTRAS — CINEMA
MATINE'E AOS DOMINGOS A'S 5 HORAS DA TARDE

DIARIO CARIOCA
Propriedade da S. A. DIARIO CARIOCA

DIRECTORES:
Horacio de Carvalho Junior
J. B. Martins Guimarães
CHEFE DA REDACÇÃO
Danton Jobim

SECRETARIO DA REDACÇÃO
Americo Palha

EXPEDIENTE:
Endereço telegraphico: DIARIO CARIOCA — Telephones: Direcção: 2-3035. Administração: 2-3015. Redacção: 2-1550 e 2-2022. Officinas: 2-0524. Assignaturas: 2-3023. Gravador: 2-1785

ASSIGNATURAS:

Para o exterior:		Para o Brasil:	
Anno	80$000	Anno	60$000
Semestre . . .	45$000	Semestre . . .	30$000

Venda avulsa: Capital 100 rs — Interior 200 rs.
Aos domingos 200 rs. — Interior 300 rs.

São cobradores autorizados os srs. Lourenço Amaral e J. T. de Carvalho.

AGENCIA EM S. PAULO:
Rua S. Bento, 49 - salas 62 63. T. 2-6398.

CORRESPONDENCIA:
Toda a correspondencia com valor ou sobre assumptos que entendam com assignaturas, remessa de jornal, publicidade retribuida e outros de interesse da administração deve ser dirigida ao gerente do DIARIO CARIOCA.

INSPECTOR VIAJANTE DO "DIARIO CARIOCA"
Em serviço de inspecção do DIARIO CARIOCA, percorre os Estados do Rio de Janeiro Espirito Santo e Minas Geraes, o sr. Romualdo Perrota.

AOS NOSSOS ASSIGNANTES
Avisamos que o sr. Antonio Cardoso é nosso inspector viajante na Baixada Fluminense.

O DIFFICIL CASO DO LLOYD

DEANTE da attitude de uma firma credora do Lloyd Brasileiro, que lhe requerêra a fallencia, decretou o governo em janeiro deste anno a suspensão dos pagamentos da empresa por 90 dias.

A moratoria terminou no dia 20 do corrente, não se tendo regularizado no interregno a situação dos compromissos do Lloyd, como se esperava.

Em vista do que, caba de ser prorogada a moratoria por 30 dias, e, como os debitos, excluidos os credores governo e Banco do Brasil, montam a cêrca de 34.000 contos, foi por decreto autorizada a empresa a effectuar operações de credito até á importancia de 35.000 contos, gravando a subvenção contratual ou dando outras garantias.

Quer dizer: o Lloyd contrae nova divida para pagar dividas. E', aliás, um systema muito brasileiro, pelo que não surpreende.

Segundo acaba de declarar o ministro da Viação, o Thesouro deve á Companhia mais de 17.000 contos á conta de transportes.

E' verdade que ao Thesouro deve ella muito mais; entretanto, o Thesouro, que tem esperado tanto, poderia esperar um pouco mais ainda, entrando logo com o seu debito, o que reduziria de 50 °|° o montante das responsabilidades do Lloyd na praça nacional e em praças estrangeiras.

Evidentemente, isso não foi possivel em razão das notorias difficuldades orçamentarias do governo. Assim sendo, o recurso mesmo era prorogar a moratoria e autorizar o novo emprestimo.

Chega-se, pois, á conclusão de não ser facil a solução do problema do nosso Lloyd.

Não lhe tem faltado a boa vontade do ministro da Viação; o facto é, porem, que, com toda essa reconhecida boa vontade, que deve ser a do governo, os complicadissimos embaraços da empresa, ao que os factos permittem verificar, estão longe de um termo que realmente satisfaça á expectativa publica.

Dahi o formar-se a natural convicção de que, ou o valor, isto é, a necessidade nacional do Lloyd não tem sido devidamente comprehendida, ou aquillo é um caso tão definitivamente perdido, que não mais merece a minima preoccupação séria.

A Equitativa
Seguros de Vida
Avenida Rio Branco, 125

O TEMPO

Districto Federal e Nictheroy — Tempo: bom, com nebulosidade, forte por vezes. Temperatura: estavel á noite e em elevação de dia. Ventos: de sueste a nordeste, frescos.

Estado do Rio de Janeiro — Tempo: bom com nebulosidade, forte por vezes. Temperatura: estavel á noite e em elevação de dia.

Estados do Sul — Tempo: bom com nebulosidade em S. Paulo e perturbado com chuvas e trovoadas nos demais Estados. Temperatura: em elevação. Ventos: predominarão os de norte, frescos.

Trajecto Rodoviario Rio-S. Paulo — Tempo: bom, nublado. Temperatura: estavel á noite e em elevação de dia. Ventos: predominarão os de norte a leste, frescos.

TOPICOS

ASSIM ESTA' ERRADO

RECORDAMO-NOS todos da justa celeuma levantada pela infeliz idéa de se construir um viaducto da Central á custa dos terrenos da Quinta da Boa Vista.

Surge agora um caso mais ou menos semelhante. A Prefeitura, valendo-se da renda do imposto sobre o jogo, está edificando escolas. Ninguem haverá que a censure por isso. Ao contrario.

Succede, porém, que ella projecta metter uma escola no terreno da Casa de Ruy Barbosa. Já ahi não é possivel applaudil-a, e muito menos ao Ministerio da Educação, que terá cedido a área necessaria.

Em primeiro logar, o terreno da Casa de Ruy Barbosa, com o edificio e tudo que nelle se contém, é propriedade da Nação. Que competencia tem o Ministerio para mutilar essa propriedade?

Depois, o valor da mesma propriedade — valor venal e esthetico — estará sempre na integridade da sua extensa área. Cedido hoje um pedaço, fica o precedente, e amanhã o terreno desapparece.

E' bom reflectir nesse grave inconveniente.

MORRER PARA RENASCER

O prof. Roberto Cornish, de uma Universidade da California, experimentou num cão, adrede asphyxiado um processo que, reanimado o coração, restitue a vida ao morto.

Dirá o leitor que é um bluff. Um dos muitos, dos innumeros em que é fertil o charlatanismo scientifico de uns tantos cabotinos universitarios com reputação de sabios.

Admittamos. Nem nós, francamente, estamos acreditando nessa historia.

Succede, porem, que ella da motivo a uma extravagancia inaudita. Mal se espalhou a noticia de que o prof. Cornish era capaz de resuscitar os mortos (embora, por emquanto, só resuscite cães...), varias pessoas se lhe offereceram... para morrer.

Sim, para morrer, afim de serem resuscitadas pelo professor da California.

Não se trata de pessoas moribundas, ou desenganadas pelos medicos, ou de condemnados á morte. Não. Trata-se de pessoas com saude e que se offerecem para suicidar-se...

E' positivamente unico!

AO APAGAR DAS LUZES...

A ditadura está nas vesperas de encerrar definitivamente as suas actividades, mas não deu ainda por encerrado o periodo em que se violaram direitos de velhos funccionarios vitalicios, sem faltas comprovadas e até sem imputações desairosas — ao sabor de conveniencias do execravel systema de politica facciosa tão justamente malsinado nos quarenta annos da primeira Republica.

Um exemplo irritante desse incomprehensivel e injustificavel proposito occorre agora com um escrivão da justiça federal em Belém do Pará, o qual, com vinte e dois annos de serviço effectivo, sem uma só nota desabonatoria na sua fé de officio, sem jamais haver fruido férias ou licenças, foi removido para o Acre... porque a sua presença não é agradavel ao interventor paraense, aliás seu amigo e correligionario de outros tempos e já em plena phase revolucionaria.

E' o que dizem os jornaes do Pará recentemente recebidos aqui e que resaltam a penosa impressão produzida por esse acto de capricho arbitrario no fôro e na sociedade daquella terra.

DE EVA A' MARIA ROSA...

UM interessante ponto de sociologia que está a reclamar a argucia e a capacidade de um Sto. Thomaz de Aquino para estudal-o em todos os angulos, é sem duvida, a evolução da mulher nestes ultimos quadro lustros que succederam á Grande Guerra.

Com effeito, a mulher fez mais pela sua emancipação nos ultimos vinte annos de que em dois seculos...

A sciencia hodierna já começou a encarar de frente o problema feminino e a pôr nos devidos termos o grande papel da mulher na civilização dos povos.

São notaveis, nesse sentido, os conceitos lapidares despendidos pelo philosopho hindu', sr. Janarajadasa, em conferencia proferida, ante-hontem, na Escola de Bellas Artes, o que demonstra com eloquencia que o problema é universal.

No Brasil, onde é de hontem o começo da actuação da mulher em todos os sectores da actividade humana, já muito se pode aquilatar de quanto ella pode empreender ao lado do homem, nos diversos aspectos da vida.

Se Shopenhauer, o "belzebuth" do sexo "fragil", tivesse sobrevivido á Grande Guerra, teria, certamente, de vêr destruida grande parte da sua obra "Dores do Mundo", mormente no que ella se refere, directamente á mulher.

Os cabellos compridos hoje passaram de regra á excepção.

Maria Rosa não é mais "um animal de cabellos compridos e idéas curtas", mas de cabellos curtos e idéas longas...

A VIUVA DA
RUA BAMBINA

A DEMOCRACIA NÃO ESTÁ EM CRISE

(Continuação da 3ª pagina.)

condições agiria o funccionario?

— "Refiro-me agora, apenas, ao trabalho do funccionario publico. Uma vez escolhido com o cuidado e com o escrupulo que um tal problema merece, o Estado deve assegurar-lhe a liberdade necessaria de movimentos e de iniciativa, garantindo-lhe o prestigio e a autoridade indispensaveis para que elle bem possa cumprir a sua missão. A par dessa liberdade, é necessario attribuir-lhe tambem as devidas responsabilidades. Não se concebe uma organização em que, de alto a baixo, dirigentes e dirigidos, estão isentos de responsabilidades".

— Quaes os resultados immediatos dessa concepção?

— "Só um funccionario sinceramente republicano e democrata terá o civismo e a dedicação que são a garantia do zelo lealdade e enthusiasmo que devem ser postos ao serviço da Democracia. Só o funccionario livre, prestigiado e responsavel terá o "gosto da acção", o "culto da competencia" que são indispensaveis á bôa marcha dos negocios publicos. Estas qualidades, essenciaes sempre numa bôa organização do Estado, tornam-se imprescindiveis quando este, para bem cumprir a sua missão, tem de intervir de uma maneira efficaz e decisiva na vida da collectividade.

— A "Economia Dirigida" de que nos fala Jouvenel...

— "Economia dirigida não traduz, com precisão, a missão que eu attribuo á acção que o Estado tem a desempenhar na vida da collectividade. A funcção do Estado não é, a meu vêr, apenas de direcção; é mais de organização. Por outro lado, não é sómente na esphera da actividade economica que o Estado tem de intervir para organizar e dirigir. No terreno economico, como no politico, no cultural, no social e religioso, o Estado não pode ser neutral. Entre aquillo que é util e o que é prejudicial á collectividade, entre a verdade e a mentira, o Estado não pode cruzar os braços. Tem de intervir para organizar e dirigir. Neutralidade, em qualquer destes casos, significaria a inacção ou impotencia, o que é a negação do conceito do Estado que, por definição, só vive actuando, impulsionando, organizando e dirigindo...

— E julga que essas medidas, só por si, poderão assegurar o funccionamento regular do Estado dentro da Democracia?

— E' preciso muito mais. Certo de que o funccionalismo, em todos os ramos da administração publica, está disposto a servir o regime que representa com zelo, enthusiasmo, dedicação e competencia, já por convicção politica, já por responsabilidade inherente á sua funcção, o Estado precisa ainda assegurar-se da collaboração estreita e efficaz de outras forças que são susceptiveis de orientar e educar a opinião publica, quer no sentido de criar democratas, quer no de evitar o "desarroi des esprits" de que ha tempos falava Caillaux, gerador do estado de "inquietação publica", a que allude Daladier, susceptivel de provocar as mais lamentaveis aventuras.

O PROFESSORADO E A IMPRENSA DENTRO DA DEMOCRACIA

— A que quer referir-se? A' imprensa?

— A' imprensa e ao ensino. Claro está que o professor é um funccionario publico e, como tal, sujeito ás regras essenciaes que enunciei, quer no que diz respeito ao seu recrutamento, quer no que toca á fórma de exercer o magisterio. Mas eu desejo encarar o problema tambem sob o aspecto doutrinario. Ainda, nesta materia, o Estado não pode ser neutro. Deve ser activo. Certamente a investigação intellectual deve ser absolutamente livre em todos os seus dominios e aspectos. Mas o Estado, representante de uma determinada doutrina — a doutrina democratica — tem o dever de criar democratas. Professores, methodos, doutrinas, devem visar esta finalidade essencial — educar democratas. **Escola unica, laica, gratuita em todos os seus ramos e graus, com a missão expressa e obrigatoria de educar a juventude no culto da paz, da justiça social e da democracia**, eis, a meu vêr, o problema cultural nas suas bases essenciaes."

— E no que diz respeito á imprensa?

— Sem querer suprimir a imprensa particular e antes garantindo de uma fórma efficaz a liberdade de pensamento em todas as fórmas da sua manifestação, entendo que o Estado não póde prescindir desta fórma de propaganda e de defesa dos principios que representa. Educar o povo, oriental-o, é servil-o lealmente. Que autoridade tem o governo para reprimir pela força a revolta daquelles que uma propaganda subversiva desorientou, se antes não procurou esclarecel-o, provando-lhe, por todos os meios ao seu alcance, que está sendo victima de uma campanha de mentiras? Mesmo sob o ponto de vista de acção, como póde o governo, já não digo exigir, mas esperar uma acção intensiva do povo em favor da Democracia, se não criarmos uma mistica capaz de o apaixonar e conduzir aos grandes actos de sacrificio e dedicação? Lembremo-nos de que a acção é mais o producto da paixão do que do raciocinio... Ora, só a imprensa póde criar essa mistica geradora de uma paixão actuante.

O ESTADO DEMOCRATA EM FACE DO PROBLEMA ECONOMICO

— Sob o ponto de vista economico, qual é o papel do Estado?

— Sob o ponto de vista economico, o Estado tem de assumir tambem a missão de organizar e dirigir a actividade productora do paiz. O "laissez faire, laissez passer", synthese das doutrinas da escola manchesteriana, gerou a pavorosa anarchia economica em que se debate o mundo moderno. Mesmo os mais illustres representantes dessa escola reconhecem hoje o erro e o perigo desse principio, que constituiu a regra e a base de toda a actividade economica do ultimo quartel do seculo passado. O dogma da livre concurrencia, servindo apenas os interesses do mais forte gerou a triste escravidão economica em que se debatem os trabalhadores, tornando quasi inuteis as conquistas, de ordem politica, da Democracia. A conquista do poder politico deve ser seguida da conquista do poder economico.

— Qual é então, em seu entender, o problema basilar do momento? O politico ou o economico?

— Em meu entender, erram aquelles que confinam as suas aspirações á conquista do poder politico, como egualmente erram aquelles que limitam a sua aspirações á conquista do poder economico. A Democracia portugueza praticou o primeiro destes erros. A Democracia allemã está sendo victima do segundo. O poder politico resulta nullo sem o poder economico. Mas este é irrealizavel se não tem a apoial-o uma forte base politica. Os dois problemas andam estreitamente ligados e não é possivel resolver um sem o outro. A liberdade, a verdadeira liberdade, só estará assegurada quando, a par da liberdade politica, estiver tambem assegurada a liberdade economica de todo o trabalhador".

A DEMOCRACIA ECONOMICA

— Problema complicado de resolver...

— Talvez, mas a organização da Democracia economica, da Democracia do Trabalho, é tarefa tão difficil como necessaria. Impossivel mesmo esboçar essa organização dentro dos apertados limites de uma conversa. E' assumpto que requer estudo mais profundo e mais largo. Se a este problema me refiro, é porque desejo encarar a parte que delle anda mais estreitamente ligada com o problema da organização politica do Estado a que me estou referindo mais especialmente".

— Mas a finança internacional, com as suas afinidades reciprocas, constitue uma barreira insurmontavel?

— Sim, a concentração do poder economico num reduzido numero de detentores (consequencia inevitavel daquelle famoso dogma da livre concurrencia) criou uma estreita solidariedade internacional da finança que difficulta immenso a acção do governo que não queira submetter-se á sua influencia. E' o celebre "mur d'argent" contra o qual esbarrou a acção um pouco romantica de Herriot. Essas difficuldades, porém, não nos obrigam a desistir, embora nos forcem a marchar com precaução. Reduzir ao minimo o numero de attrictos que este problema, inevitavelmente, suscita, é obrigação do homem de Estado que deseje realizar obra séria e duravel. Estas considerações não significam qualquer hesitação da minha parte, antes indicam a necessidade de tomar medidas decisivas. Assim julgo que toda a acção do Estado, em materia economica, resultará esteril se este não dispuzer, ao menos, dos bancos emissores. A nacionalização dos bancos (ou ao menos a posse dos bancos emissores) constitue uma medida indispensavel para que este possa emancipar-se da tutela do capitalismo que, apesar de estar em plena crise, continúa a ser dominador e absorvente.

— Além dessa, quaes são as outras medidas que julga decisivas?

— Uma vez de posse dos bancos emissores e assegurado assim o seu dominio sobre a finança, o Estado deve assegurar-se igualmente da direcção e dominio das grandes linhas de Caminhos de Ferro (organizando um serviço nacional e conjugado de todos os meios de transporte) da industria de panificação, da industria de seguros, dos petroleos, dos grandes centros de producção e distribuição de energia electrica, bem como de toda a nossa producção mineira, do monopolio de certos ramos do nosso commercio externo, etc., etc. De uma fórma geral, o Estado deve dominar quando não possuir em propriedade plena, todas as manifestações da actividade que sejam consideradas basilares dentro da vida economica do paiz, supprimindo todas as congregações economicas que tendam a converter-se em Estado dentro do Estado.

— Problema difficil e para a solução do qual o Estado precisa de fortes meios de acção...

— Sem duvida é uma tarefa melindrosa e difficil, mas necessaria e justa. Como póde o Estado organizar e dirigir se não dispuzer dos necessarios meios de acção? Commerciantes, industriaes, agricultores, operarios, sempre que uma crise lhes bate á porta, reclamam o auxilio e a protecção do Estado. E como poderá elle intervir se a finança lhe é hostil, se os grandes meios de producção e distribuição escapam ao seu controle?"

— Em resumo...

— Proponho uma nova organização da vida economica e um novo methodo de realização. A primeira deve ter como base a organização de um plano cooperativo que possa substituir a procura exclusiva do lucro individual: o segundo, deve ter, como meios de acção, o syndicalismo e o cooperativismo. Uma e outro organizados e dirigidos pelo Estado.

Explica:

— A' antiga concepção do Estado que permitte, a cada um, trabalhar como lhe apraz no terreno economico, arrancando o maximo de proveito duma acção individual que utilisa o bem collectivo, pretendendo que se substitua uma administração que coordene as actividades, livres e responsaveis, no quadro e nos limites de um plano, para obter, graças á sciencia e á technica, uma melhor distribuição das coisas consumiveis, todo o progresso technico, scientifico ou de organização devendo tender para uma reducção do tempo de trabalho e, simultaneamente, para um augmento do bem estar material e moral do trabalhador. E' uma Revolução economica que exige uma Revolução cultural completa.

DEMOCRACIA E PARLAMENTARISMO

— E' inconcebivel uma Democracia sem parlamentarismo?

— Não é possivel, no estado actual de civilisação, conceber democracia sem parlamentarismo. Todos os anti-parlamentaristas são anti-democratas. Não ignoro as accusações que, de bôa ou má fé, se formulam contra o parlamentarismo. Este encontra-se, neste momento, sob a acção de um fogo conjugado que, partindo da extrema direita e da extrema esquerda, visa a exterminal-o, como se elle fôra o inimigo da sociedade e o causador de todos os males que atormentam a pobre humanidade.

— Paradoxal situação...

— Comprendo os ataques vindos da extrema direita. Para quem pretende governar por direito divino (?) e em nome de uma casta que se diz privilegiada, o parlamentarismo — expressão suprema da vontade popular — representa a antithese das suas doutrinas e o obstaculo insuperavel para a realização das suas aspirações. Para aquelles, tudo quanto seja livre discussão, attitudes claras, fiscalização, enerva-os, irrita-os e afugenta-os. Comprehendendo assim o odio dos reaccionarios ao parlamentarismo.

— E sobre a propaganda anti-parlamentarista feita pelos politicos da extrema esquerda social?

— Comprehendo menos os ataques vindos desse sector da opinião publica. O communismo russo tem o seu parlamento. O "congresso dos Soviets, embora esteja organizado em moldes differentes dos parlamentos democraticos, não deixa de ser um verdadeiro parlamento. As doutrinas sobre a violencia de G. Sorel de que se approveitam, deturpando-as, os politicos fascistas, não justificam os rigores com que os politicos da extrema esquerda social julgam os parlamentos democraticos.

— Mas não lhe parece defeituoso o trabalho parlamentar?

— Não fecho os olhos á realidade. Os parlamentos constituidos por homens, têm, como estes, defeitos e virtudes. Mas os seus adversarios esquecem estas e avolumam aquelles. Apesar disso, mesmo os mais fervorosos defensores do poder pessoal, passados os primeiros momentos de convulsão social, vêem-se obrigados a organizar certas assembléas, caricaturas de parlamentos, com todos os seus defeitos, sem nenhuma das suas virtudes, e que constituidas apenas por pessoas escolhidas pelo proprio governo que ellas deviam fiscalizar, não representam qualquer parcella da opinião popular. São prolongamentos do poder pessoal que os nomeou. Claro está que assembléas como essas, são destinadas a um fracasso certo. As ditaduras não se constitucionalizam. Ou têm força para se imporem ou desapparecem. E' por isso que todas as tentativas de constitucionalização de ditaduras têm fracassado. Os exemplos não faltam.

— Qual a conclusão a tirar desse facto?

— Se os proprios tyrannos são forçados a procurarem uma formula de governo que os approxime dos parlamentos, é porque estes, apesar de todos os ataques de que têm sido alvos, são ainda a mais perfeita organização de contrôle e de collaboração que os homens até hoje descobriram para servir os interesses da collectividade. A peor das Camaras é preferivel á melhor das ante-camaras. Velho conceito, sempre verdadeiro.

— Mas não crê que o parlamentarismo occidental precisa de ser corrigido e aperfeiçoado?

— Sob esse aspecto, aceito e reconheço como exactas algumas das criticas que, contra o modo de funccionar dos parlamentos democraticos, são formuladas por doutrinarios da extrema esquerda. O parlamentarismo soffre, na phrase do illustre professor e tratadista francez E. Giraud, de uma "crise de crescimento". Alargou demasiadamente a sua esphera de acção. Precisa de aperfeiçoar o seu modo de funccionamento, a sua technica, para se ajustar ás exigencias dos tempos modernos. O parlamentarismo é maneira de 1850, declamador, rhetorico, um pouco theatral, está longe de corresponder ás necessidades de urgente solução com que hoje se apresentam os problemas.

— O trabalho parlamentar tem de marchar á mesma cadencia que a propria vida da Nação, sob pena de se transformar num estorvo.

— O trabalho parlamentar é, por vezes, moroso e imperfeito...

— Isso não significa que a instituição deva ser condemnada, mas indica a necessidade de aperfeiçoar certos methodos de trabalho. O Parlamento não pode ser um "amortecedor" das energias collectivas; ao contrario, deve ser um "galvanizador" de todas as vontades, de todas as iniciativas, de todos os enthusiasmos...

— E' partidario de uma Camara unica?

— Desde longa data, sou partidario do systema uni-camaral. Duas Camaras, saidas do mesmo suffragio eleitoral, gosando das mesmas atribuições, é um paradoxo que serve apenas para complicar o trabalho parlamentar que tanta necessidade tem de ser simplificado

— Aceita a collaboração directa dos elementos technicos?

— Numa Democracia de Trabalho, seria injusto desprezar a collaboração dos elementos technicos de producção. Sou assim partidario da existencia de uma Camara Technica, de consulta obrigatoria, com direito de iniciativa em assumptos da sua respectiva especialidade, reservando-se, porém, para a Camara, saida do suffragio universal, a decisão definitiva sobre todos os assumptos.

— Como deverá ser constituida essa Camara Technica?

— Em meu entender, essa Camara deve ser constituida pelos representantes dos syndicatos. Considero a intervenção legal do syndicalismo na vida do Estado como sendo da maior utilidade. A constituição da Camara Technica nos moldes que deixo apontados, poderá ser o primeiro passo a dar nesse sentido.

— Mas os partidarios da Technica não admittem uma Camara de suffragio universal e pretendem substituil-a por um congresso puramente syndicalista.

— Sei bem que os theoricos da nova escola technocrata á frente da qual se encontram personalidades de renome mundial taes como Langevin, G. Valois, G. Mer, Dubois, Sanny Beracha e tantos outros, preconisam abertamente a substituição, pura e simples, da Camara de suffragio universal por um congresso de origem absolutamente syndicalista. As vantagens de um congresso exclusivamente syndicalista são expostas, com notavel vigor, por Beracha no seu notavel trabalho "Rationalisation et Revolution". E' seu intento pôr de lado todo o contacto com as velhas formulas democraticas, não lhe interessando as possiveis reformas no sentido de melhorar aquellas formulas.

— Não está de accordo?

— Apesar das estreitas relações de camaradagem que me ligam com a maior parte daquelles intellectuaes francezes, meus companheiros da "Conference de la Table Ronde", eu continuo a pensar com Albert Bayer e tantos outros democratas, que só uma Camara saida do suffragio universal, póde representar fielmente os **interesses geraes da Nação**. E como estes, em meu entender, são sempre superiores aos de qualquer classe, não só defendo a continuação da Camara saida do suffragio universal, mas ainda sustento que deve ser esta que deve ter a ultima palavra, proferir a decisão final em todos os assumptos quando entre ella e a Camara Technica haja divergencias.

— Não julga que a existencia dessas duas Camaras venha complicar os trabalhos parlamentares?

— Não julgo difficil regulamentar o trabalho destas duas Camaras de fórma a conseguir-se que uma grande simplificação nos trabalhos da Camara Politica, mas ainda a tornar impossivel que a Camara Technica pretenda sobrepor-se á actividade daquella que representa afinal a verdadeira expressão parlamentar. E' por isso que eu affirmo, sem receio de cair em contradição, que sou partidario do systema uni-camaral.

— Poderá decretar-se essa reforma em periodo transitorio?

— Não. Estas reformas são de ordem constitucional. Entendo que todas as modificações a introduzir no systema parlamentar só por Camaras constituintes poderão ser votadas.

— Repugnam-me as constituições doadas...

— Pode indicar-nos outras reformas que considere uteis para a organização do Estado?

— Evidentemente que outras reformas são necessarias para completar uma util e efficiente organização politica do Estado. Reputo-as, porém, de caracter regulamentar. As que indiquei, são, a meu vêr, os pilares essenciaes para que a Democracia possa dispôr de uma machina administrativa e politica capaz de assegurar a sua defesa e o seu desenvolvimento em taes bases politicas que a torna corajosamente aquella politica de intelligencia que, na phrase de Herriot, deverá substituir a politica do Preconceitos.

— Em summa, — governo forte, de autoridade...

— 'Entendamo-nos. Desejo que a Democracia seja servida por um Estado capaz de assegurar a sua ordem. Considero que é indispensavel um governo de autoridade, dispondo de efficazes meios de acção. Mas é necessario não confundir "autoridade" com "tyrannia". A autoridade só será legitima se, traduzindo a vontade e representando a vontade da soberania popular, tiver como fim realizar a liberdade integral do cidadão. Para lhe resumir em poucas palavras o meu pensamento. **Tão forte e disciplinada deve ser a organização da producção e do consumo, como livre a investigação dos dominios e aspectos da disciplina economica que preconizo é destinada a assegurar o bem estar material do individuo, liberdade intellectual e moral de cada um.**"

VIDA MUNDANA

ANNIVERSARIOS

Fazem annos hoje:

As senhorinhas — Edméa de Castro e Silva; Carmen Guimarães Novaes; Corina Simões e Julia Sotero Alves.

As senhoras — Zenaide Pinheiro; dr. Amelio Chaves; Adelina Cataldi e Marina de Medeiros Costa.

Os senhores — Dr. Eronides Ferreira Guimarães; Ismar Cardoso; Celestino da Rocha Carvalhal e major Manfredo Cabral.

— Academico Berilo Campos — Faz annos hoje o joven Berilo Campos, academico de medicina veterinaria, filho do sr. José Joaquim da Costa Campos, funccionario aposentado da Central do Brasil.

O anniversariante que é muito estimado nas rodas estudantinas de Juiz de Fóra, onde reside, receberá hoje significativas provas do apreço e amizade de seus collegas e amigos.

— Madame Tulla Dias — A data de hontem, registou a passagem do anniversario natalicio de mme. Tulla Dias, virtuosa esposa do 1º tenente José Dias da Policia Militar desta capital que, por esse motivo, recebeu muitas felicitações do vasto circulo de suas relações de amizade.

O casal Dias, radiante pela passagem dessa data offereceu á noite, em sua residencia, um chá dansante, que transcorreu num ambiente cheio de alegria, sendo a anniversariante inexcedivel em carinhos e gentilezas que captivaram, sobremodo, a todos aquelles que compareceram á sua distincta residencia para lhe renderem á merecida homenagem.

— Festeja hoje o seu 5º anniversario natalicio a interessante menina Maria Eneida, enlevo de seus paes Amanda e Antonio Gomes Smith chefe de Publicidade do Cine Theatro Rex.

— Transcorre hoje o anniversario natalicio do joven Jorge Soares, funccionario da Prefeitura. Por esse motivo receberá o anniversariante innumeros abraços de seus amigos e admiradores.

— Faz annos hoje, a interessante menina Cremilda Pereira Barbosa dilecta filhinha do casal Pedro Barbosa Albertina Barbosa.

NOIVADOS

Estão noivos — a srnha. Ruth Menezes da Silva, filha do sr. M. Barroso, funccionario do Ministerio da Agricultura e o sr. Octacilio Stallone, do commercio desta praça.

CASAMENTOS

— Eunice Joaquim Antonio Alves-Guiomar Borges — Realiza-se no dia 28 do corrente, o enlace matrimonial do sr. Joaquim Antonio Alves com a senhorinha Guiomar, filha do sr. Manoel Thomaz de Moraes.

NASCIMENTOS

Acha-se em festas o lar do sr. e sra. Abelardo Franco Barreto, com o nascimento de mais um lindo garoto que se chamará Edward.

ALMOÇOS

Os amigos collegas e admiradores do dr. Robervai Cordeiro de Faria vão offerecer-lhe um almoço a realizar-se no dia 6 de maio proximo, no Automovel Club do Brasil em homenagem pelo acertado acto do governo que o nomeou director do Exercicio da Medicina.

As listas de adhesão são encontradas na "Jornal do Commercio", Casa Moreno, Borlido e no Automovel Club.

Adheriram a essa justa homenagem os seguintes professores: drs. Clementino Fraga; Carlos da Silva Araujo; Sebastião Duarte de Barros; Souza Leite; Clovis Moraes; Bello Brandão; Jacques Klein; Agnelo Cerqueira; Camillo de Santi; Linneu Cotta; Heitor Carvalho Velloso; Pedro Carneiro; Rogerio Coelho; João Valentim Motta; Jayme Villas Boas; João G. Motta; Lindolpho Costa; Luiz de Souza Aguiar e Antonio Palermo.

FESTAS

Collegio Americano — Commemorando a data de Tiradentes a Associação Literaria e Sportiva do Collegio Americano realizou em Santa Thereza uma brilhante festa offerecida aos alumnos da succursal de Copacabana, e cujo programma foi [illegible] sante.

Chá-dansante em beneficio do Dispensario Coração de Jesus. — Promette revestir-se de grande brilho o chá-dansante a realizar-se no dia 28 do corrente, ás 21 horas, no salão nobre da Prefeitura de Maricá em beneficio do Dispensario Coração de Jesus.

E' promotora da festa a directora deste dispensario prof. Leonor Bastos Souza, auxiliada pelas senhoras e senhorinhas daquella localidade.

Abrilhantará a festa uma excellente jazz de Nictheroy.

— Botafogo F. Club — Realiza-se esta noite uma das melhores sessões de cinema das que o club tem offerecido aos socios e suas familias, no palacio colonial de sua séde. Será exhibido o grande film "Firmô Branco", com Helen Hayes e Clark Gable. Abre o programma um Metrotone News.

Os socios entrarão na fórma dos estatutos começando a sessão ás 21 horas.

CONFERENCIAS

No Dispensario Antonio de Padua, á rua General Bruce, o dr. Mario Costa realizará amanhã ás 20 1/2 horas uma conferencia sobre os effeitos da humildade.

A reunião será presidida pelo professor Cesar Gonçalves.

COPACABANA E CAIXA-PREGOS

Em materia de módas, ha bairros que as lançam e bairros que as exaggeram. Exemplo: em Copacabana, num dia mais quente de verão, algumas moças elegantes foram até a praia, em roupas de estylo "sportivo", sapatos de salto baixo, sem meias. Dahi a tempos, appareceram nas ruas de Caixa-Pregos, moças mettidas nos vestidos com que frequentam os bailes do club local, de sapatos de salto alto e sem meias!

Copacabana lançou uma moda. Não discuto se essa moda rouba á mulher o encanto insubstituivel de umas pernas bem calçadas. Mas, seja como fôr, o vestido de "sport", o sapato de salto baixo, o ambiente de praia justificam a exhibição... perniciosa e constituem, juntos, uma moda.

Caixa-Pregos, porém apenas cometteu um disparate.

Em Copacabana, o sapato sem meia é um detalhe da "toilette" — detalhe que se encontra no conjunto da roupa "sportiva" do sapato de salto baixo, do passeio á praia. Em Caixa-Pregos a moda é o sapato sem meia. O resto é detalhe.

Dirão: Mas em Copacabana aquillo se fez por elegancia. E em Caixa-Pregos por economia. Mas, sento Deus, o "maillot" tambem é uma roupa economica. Por que, então, Caixa-Pregos não passa as manhãs de calção e sunga?

LEÃO PADILHA

THEATRO

"Sonho Azul", um sonho côr de rosa para os nossos olhos

Uma visão em que se casam a harmonia da côr e o dynamismo do movimento. Rythmos musicaes que embalam os sentidos e um punhado de mulheres perturbadoras que nos exaltam os nervos!...

As operetas viennenses tornaram-se caracteristicas pelos seus motivos proprios que se popularizaram.

A opereta nacional vae ter em "Sonho Azul" a estréar na sexta-feira proxima, no Recreio, a sua expressão mais caracteristica e inconfundivel, porquanto é um espectaculo que marca a musica do nosso povo, e muitos dos seus caracteres mais em evidencia.

Libretto que é um encanto, pela rara felicidade das suas situações e pelo seu desenvolvimento, através de technica segura, "Sonho Azul" vae constituir um "sonho côr de rosa" para os nossos olhos, porque seus dezoito quadros são todo um deslumbramento.

Quanto á representação para fixar-lhe bem o valor, basta que se diga que vae estréar na protagonista uma figura querida e admirada do nosso publico que, depois de longa ausencia, reapparece triumphalmente: Ismenia dos Santos. A linda criatura, alma privilegiada de artista, que o nosso publico se acostumou a applaudir, vae viver um grande papel na opereta bonita, dando-lhe a doce ternura de sua voz e os caracteristicos inconfundiveis do seu talento de interprete de escól.

Com ella brilha em "Sonho Azul", todo um pugilo de artistas conhecidos e prestigiosos: Vicente Celestino, que fará um papel á altura do seu conceito; Armando Nascimento, Apollo Corrêa, Edith Falcão, Sarah Nobre, Brandão Filho, A. Mattos, Maria Alice Guy Martinelli, Pedro Dias, Carmen Dóra, Juracy Silva Salvador Paoli e dezenas e dezenas de "girls" que em marcações novas ballarão.

Tudo leva a crer, pelo valor da peça pela musica linda que a envolve, da autoria de José Maria de Abreu, pelo enthusiasmo com que os artistas ensaiam e pela grandiosidade da montagem que lhe deu o empresario Pinto, que a estréa de sexta-feira proxima vae constituir um grande acontecimento.

Ismenia dos Santos, a principal figura de "Sonho Azul" que estréa sexta-feira proxima no Recreio

Nem o temporal mais tremendo afasta o publico do Rival Theatro

Ainda ante-hontem, apesar da chuva "Amor"... foi assistido, nas duas sessões por verdadeiras multidões. A "matinée" de quinta-feira e a "Vesperal da Bahia", no sabbado

O que está acontecendo com a formidavel satira de Oduvaldo Vianna, "Amor..." é verdadeiramente inedito na historia do Theatro Nacional.

Nunca, até agora, o nosso publico demonstrou tanto interesse por uma peça, como está demonstrando agora por "Amor..." em exhibição no lindo theatro subterraneo da rua Alvaro Alvim.

Mesmo debaixo dos mais fortes temporaes, chovendo a cantaros, o publico affronta as intemperies e vae deliciar o espirito no Rival Theatro, assistindo o trabalhado inexcedivel, de Dulcina, em "Amor..."

Ainda ante-hontem apesar do aguaceiro que desabou sobre a cidade a primeira e segunda sessão do Rival Theatro estiveram cheias.

E, assim, a grande peça de Oduvaldo Vianna, entre os applausos mais enthusiasticos do nosso publico desde o mais modesto ao de mentalidade mais avançada, caminha para o seu primeiro centenario de representações.

No Casino da Urca

MARY AND TROSKY

Têm obtido exito notavel os ultimos espectaculos das famosas artistas ballarinos acrobaticos Mary and Trosky.

Procedentes dos melhores theatros sul americanos e detentores dos maiores recordes em prélios de dansas populares e classicas os eximios artistas que ora se exhibem no Casino da Urca excedem, em geral, as espectativas das platéas mais exigentes.

E os ballarinos Mary and Trosky continuarão, na sua marcha triumphal por outras platéas augmentando assim a gloria e a fama de que justamente gozam.

"Frasquita sóbe á scena amanhã, no Republica

Vae substituir no cartaz, a linda opereta "Casa das 3 Meninas" a não menos encantadora e difficil obra de Franz Lehar "Frasquita". Sua partitura, de grandes effeitos vocaes e de entrecho intricado com parelhas, em difficuldades de execução com a Eva do mesmo autor e Companhia Nacional de Operetas Viennenses, que tem á vanguarda do seu homogeneo elenco a excellente soprano Enrica Spinelli, e os irmãos Pedro e João Celestino, — empresta-lhe um desempenho digno de applausos.

Foi com a "Frasquita", a quarta peça que apresenta, a opublico, que estreou em São Paulo o brilhante conjunto e sob os mais incondicionaes elogios da sua imprensa.

Para melhor corroborar nossas palavras, é opportuno collocar sob as vistas dos nossos leitores, colhido ao acaso dentre innumeros recortes dos jornaes da paulicéa, o seguinte que reflecte topico da critica do grande orgão que o "Estado de São Paulo", por occasião da estréa da Companhia Nacional de Operetas Viennenses no Sant'Anna.

Caverna do Casiono

Dentro de poucos dias reabre-se o cabaret da praça Paris. O salão de baile da casa de diversão está passando por uma reforma total. A direcção Artistica na nova reabertura, apresentará aos frequentadores da Caverna um elegante corpo de ballarinos e um punhado de artistas de valor. Para maior brilhantismo a direcção do elegante cabaret do Rio contratou a Jazz Symphonic Kenyon que apresentará ao publico o seu vasto repertorio de musicas americanas.

A Typico do prof. Rabello apparecerá tambem executando as ultimas novidades.

Assim sendo a temporada de Inverno da Caverna terá um grande successo nos meios recreativos de nossa capital.

O actor Odilon de Azevedo, candidato á Academia de Letras

Odilon de Azevedo, o galã que tanto successo vem alcançando no Rival Theatro, vae candidatar-se a uma das vagas abertas na Academia de Letras com o desapparecimento de João Ribeiro, Augusto de Lima e Gregorio da Fonseca.

Odilon Azevedo, que é bacharel em direito, trabalhou na imprensa antes de entrar para o palco. E' autor de seis livros, um dos quaes "A Mulher do Promotor" fez grande successo.

O meio centenario de "Allô... Allô... Rio?!"

Annita Sorriento

"Allô... Allô... Rio?!!", a deliciosa revista-polychroma da "dupla do ouro" Jercolis-Iglezias, vem realizando uma carreira verdadeiramente notavel no cartaz do theatro Carlos Gomes, quer pelo insofismavel successo artistico da sua apresentação, que a imprensa unanimemente proclamou como o maior já alcançado no nosso theatro-revista, quer pelo extraordinario successo de bilheteria, tambem o maior dos ultimos tempos.

Nesse delicioso espectaculo-deslumbramento em que o espectador não sabe o que mais admirar se o esplendor da montagem, a belleza das suas fantasias, a sublimidade dos seus numeros galantes, a irresistivel comicidade do "four" de azes do Riso a efficiencia da "Jercolis-Syncopated Hot-Band" ou a homogeneidade do elenco jovial e cheio de vida, o agrado desde a primeira noite de apresentação, é absolutamente seguro e merece o qualificativo de notavel, para prestigio dessa nova iniciativa do dynamico-empresario Jardel Jercolis, tida e julgada pela propria imprensa, como sendo o maior passo até hoje dado pelo nosso theatro-ligeiro.

Pois esse agrado absoluto e insofismavel de "Allô... Allô... Rio?!" vinha se dando mesmo com o elenco sacrificado, pois como é notorio desde as primeiras representações, essa revista-encantamento vinha sendo privada do concurso da estrella Lodia Silva, que acatuara, e de Jardel Jercolis, que fôra obrigada a se submetter a uma intervenção cirurgica.

"A Grande Estréa" no João Caetano

O ENSAIO DE JUNCÇÃO REALIZADO HONTEM CONFIRMOU OS LISONJEIROS VATICINIOS

Póde-se, afinal, ver de pé, como se diz em giria theatral, o novo espectaculo da Companhia Brasileira de Theatro Musicado a comedia-feérie "A Grande Estréa" com que sabbado proximo reabre suas portas o theatro João Caetano.

Realizou hontem o director João de Deus ensaio de juncção ensaio em que a parte de comedia é representada conjuntamente ou melhor seguidamente com os numeros de canto e de baile.

A impressão recebida pela alta direcção da empresa e pelo chefe de publicidade que ali comparecera como critico ferrenho, foi muito boa.

Concordaram todos em que vae ter o publico espectaculo divertido e como deseja bonito para os olhos grato á intelligencia, e delicioso para o ouvido.

E mais, Desta vez as estrellas e os elementos comicos — Olga Vignoli, Italo Ferreira, Anita Bobasso Mancelino Teixeira, Lia Binatti, Arthur de Oliveira, Mathilde Costa — tem o que fazer foram aproveitadas em papeis com margem para que patenteiem seus meritos.

Outra razão de exito é o corpo de baile suas dansas e marcações, tudo obra do bailarino Delff, que cursou com proveito a Escola de Dansa do Municipal.

E como ha quadros feéricos de belleza singular tudo faz crer que sabbado alcançará a Companhia seu primeiro triumpho com "A Grande Estréa" que é de autoria de dois novos: Alvaro Pinto e Mario Lago.

Eldorado Dancing

A noite de 7 de maio proximo será festejada no elegante salão deste apreciado "dancing", com a realização de uma sumptuosa festa litero-dansante, que promette alcançar formidavel successo. Essa bella festividade que será em commemoração á passagem do 1º anniversario de fundação do Eldorado, obedecerá a um esplendido programma.

A festa em homenagem a Duque e os artistas da "Casa do Caboclo"

Os artistas da "Casa do Caboclo" resolveram adherir ao grande espectaculo que vae se realizar num dos theatros desta capital em homenagem a Duque o criador daquelle theatro typico brasileiro.

Nessa festa será entregue em scena aberta a Duque, o "Livro de Ouro", com a assignatura de intellectuaes, jornalistas e pessoas de destaque.

O commentario da noite

O Alberto de Queiróz e o Sylvio de Britto criticos de dois matutinos passavam em frente á agencia da empresa M. Pinto na Avenida, quando o primeiro soltou esta:

— Isto aqui agora não é para vender bilhetes: é para receber reclamações...

Casa do Sargento

Reuniu-se, hontem, a directoria da Casa do Sargento, que, entre outras propostas, approvou a do associado Enos Eduardo Lins, que é a seguinte:

"Casa do Sargento, 9 de abril de 1934, sr. presidente da Casa do Sargento. Proposta. — Considerando que uma das maiores e mais nobres finalidades da Casa do Sargento é confraternizar-nos, unir-nos;

Considerando que o abraço fraternal entre os sargentos das diversas corporações armadas deve ser, sinceramente, um dos nossos mais fortes desejos;

Considerando que as reuniões têm a grande e alevantada consequencia de educar o individuo pondo-o, sempre, em contacto com a sociedade e dando-lhe o trato das pessoas finas;

Considerando, ainda, que as reuniões literarias, de arte, se sobresaem a quaesquer outras, pelo cunho de elegancia, de mundanismo, de intimo, de alegre, de espirito e de bom gosto;

Propomos:

1º) todas as primeiras quartas-feiras das quinzenas promoverá a Casa do Sargento reuniões mundanas, de caracter literario e artistico, para os socios, familias, convidados em geral, etc.;

2º) o Centro de Cultura, sendo, dentro de nossa classe, a maior autoridade em questões de literatura e arte, organizará com a desejada antecedencia, os programmas dessas tardes de mundanismo, apresentando-os á directoria, reunindo-se o mesmo Centro para aquelle fim, em determinados dias, antecipadamente marcados;

3º) as inscripções para as tardes de arte serão dadas e feitas pelo Centro de Cultura, a quem compete, para evitar dissabores futuros, approvar ou não os trabalhos destinados á apresentação em publico;

4º) as reuniões desses dias terão o caracter o mais intimo e mais alegre possivel, evitando-se as sessões solennes e as formas duramente protocollares;

5º) a Casa do Sargento fará de taes horas mundanas, a maior propaganda ao seu alcance, envidando todos os esforços para que não sejam somente sargentos e nem somente homens que nellas tomem parte. — (aa) Enos Eduardo Lins, archivista bibliothecario. — Enedino de Carvalho, membro do magno conselho."

A directoria communica que aceitou os serviços profissionaes de d. Genoveva Cortes, parteira diplomada, podendo os senhores associados solicitar instrucções á secretaria sobre as possibilidades de fazerem jús aos serviços em apreço.

Um Menor Colhido Por Um Bonde

Quando, hontem, á tarde, passava pela rua do Senado, o menor José, de 12 annos filho de Grauthon Sobrinho residente á rua Bella de São João n. 209, casa 5, foi colhido por um bonde.

José, que recebeu fractura do braço direito, foi soccorrido pela Assistencia, recolhendo se em seguida á sua residencia.

O SANGUE

O Sangue é a vida. Purgue o Sangue de Preferencia ao Estomago.

Elixir 914

Inoffensivo ás crianças. Agradavel como licôr

Foi consagrado com a officialização do seu uso para a Syphilis e Rheumatismo, no Exercito e na Marinha, e cuja formula damos a conhecer para usarem com confiança. O Elixir 914 é uma das grandes descobertas Brasileiras, porque entra na sua composição: Salsaparrilha, Cipo Cravo, Cipo Suma, Caroba, Nogueira, Sambambaia, Pé de Perdiz e plantas de alto poder depurativo e tonico. As duas ultimas curam até feridas de caracter canceroso e feridas em geral. (Tratado de Botanica Dr. M. Penna). E' pois, o Elixir 914 o unico depurativo que se deve usar para doenças do sangue, para combater a syphilis e para o rheumatismo. Na entrada do inverno e verão é indispensavel. O sangue precisa purgal-o uma vez por anno. O sangue é vida. Torna-se mais necessario purgar o Sangue que o estomago. Não produz erupções, não ataca os dentes, nem o estomago porque não contem iodureto.

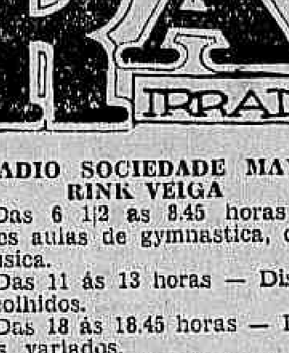

RADIO

IRRADIAÇÕES DE HOJE

RADIO SOCIEDADE MAYRINK VEIGA

Das 6 1/2 ás 8.45 horas — Tres aulas de gymnastica, com musica.

Das 11 ás 13 horas — Discos escolhidos.

Das 18 ás 18.45 horas — Discos variados.

Das 18.45 ás 19 horas — Quarto de hora educativo da Confederação Brasileira de Radiodiffusão.

Das 19 ás 20 horas — Discos populares.

Das 20 ás 20.15 horas — Roberto Vilmar e Typica Muraro.

Das 20.15 ás 20 1/2 horas — Roberto Diaz e Madelú.

Das 20 1/2 ás 21 horas — João Petra de Barros, Aurora Miranda e Original Orchestra.

A's 21 horas — Chronica da cidade.

Das 21 ás 21.15 horas — Mario Reis.

Das 21.15 ás 21 1/2 horas — Roberto Diaz e Orchestra de Dansas.

Das 21 1/2 ás 21.45 horas — Roberto Vilmar e Madelú.

Das 21.45 ás 22 horas — João Petra de Barros e Orchestra de Salão.

A's 22 horas — Um pouco de bom humor.

Das 22 ás 22.15 horas — Aurora Miranda.

Das 22.15 ás 22 1/2 horas — Mario Reis e Typica Muraro.

Das 22 1/2 ás 23 horas — Desfile dos astros de PRA-9.

A's 23 horas — Commentarios do observador de PRA-9 dentro da Assembléa Nacional Constituinte.

RADIO EDUCADORA DO BRASIL

Das 9 ás 10 horas — Jornal falado de PRB-7 com seu supplemento musical.

Das 14 ás 15 horas — Discos escolhidos.

Das 18 ás 18.45 horas — Discos seleccionados, previsões do tempo e concurso infantil.

Das 18.45 ás 19 horas — Quarto de hora educativo da C. B. R.

Das 19 ás 19.10 horas — Canções italianas.

Das 19.10 ás 19 1/2 horas — Potpourri de operetas.

Das 19 1/2 ás 19.40 horas — Canções francezas.

Das 19.40 ás 19.55 horas — Aula de inglez por Mister Tyler.

Das 19.55 ás 20 horas — Valsa viennense.

Das 20 ás 20.15 horas — Transmissão do studio do programma "A voz da saudade".

Das 22 horas em deante — Notas e commentarios de PRB-7, concurso juvenil e discos variados.

RADIO CLUB DO BRASIL

7 1/2 horas — Aulas de gymnastica pela professora Pelly Wettl, edição matutina da "A Voz do Brasil" e discos.

12 horas — Discos seleccionados.

14 horas — Sessão da Assembléa Nacional Constituinte.

17 horas — Discos variados.

18.45 ás 19 horas — Quarto de hora da C. B. R.

19 horas — Programma variado com o concurso do Trio Milonguita, Lucilla Noronha, Luiz Americano e Mario Cabral.

20 horas — Programma Cafiaspirina, com trechos de operetas, por Maria Amorim e Vicente Celestino, a grande orchestra.

21 horas — "A Voz do Brasil", o jornal falado de PRA 3, sob a direcção do Dr. Elba Dias, em ondes médias e curtas.

21 1/2 horas — Programma variado.

22 1/2 horas — Musica dansante do Grill-Room do Copacabana-Palace.

RADIO CRUZEIRO DO SUL

Em irradiação experimental:

Das 12 ás 13 horas — Programma variado de discos.

Das 20 ás 21 horas — Programma de discos seleccionados.

Das 21 ás 22 horas — Programma da Rêde Verde-Amarella, executado no studio da estação-chave da rêde PRB-6, de S. Paulo, e transmittido pelas estações PRD-2, Rio; PRB-3, Juiz de Fóra; PRC-9, Campinas; PRD-9, Sorocaba, e PRD-3, Taubaté.

RADIO-RIO

8 1/2 horas — Hora certa, jornal da manhã, noticias e commentarios, e ephemerides brasileiras do Barão do Rio Branco.

12 horas — Hora certa, jornal do meio-dia e supplemento musical.

17 horas — Hora certa, jornal da tarde, quarto de hora infantil por Tia Beatriz, e supplemento musical.

18 horas — Previsão do tempo e discos variados.

18.45 ás 19 horas — Quarto de hora da commissão radio educativa da C. B. R.

19 horas — Programma Odol.

20 1/2 ás 20.45 horas — Sonia Barreto, Henrique Guimarães e Carolina Cardoso de Menezes.

21 ás 21.15 horas — Quarto de hora do professor José Oiticica.

20.45 ás 21 horas — Vera Cruz, Castro Barbosa e Carolina Cardoso de Menezes.

21.15 ás 21 1/2 horas — Sonia Barreto, Francisco Alves e Jazz Symphonico Léo Johnson.

21 1/2 ás 21.45 horas — Vera Cruz, Henrique Guimarães e orchestra.

21.45 ás 22 horas — Sonia Barreto, Francisco Alves, Castro Barbosa e Jazz Symphonico Léo Johnson.

22 ás 23 horas — Sonia Barreto, Vera Cruz, Carolina Cardoso de Menezes, Francisco Alves, Castro Barbosa, Henrique Guimarães e Jazz Symphonico de Léo Johnson.

RADIO OFFICINA AVILA

concertos de radios; automovel proprio para attender dia e noite — Tel. [illegible]

RUA REZENDE, 70

AO PUBLICO

POR MOTIVO DE MANIFESTAÇÃO AO GOVERNO A REALIZAR-SE AMANHÃ, QUINTA-FEIRA, 26 DO CORRENTE, O COMMERCIO CERRARA' AS PORTAS AS 2 HORAS DA TARDE.

Secção Economica do
DIARIO CARIOCA
DIRECÇÃO . F. J. TEIXEIRA LEITE

Diario Economico

NOTA DO DIA:

AUXILIOS A' AVIAÇÃO

Um dos problemas mais debatidos, em materia de aviação commercial — é o de saber se o Estado deve ou não subvencionar as linhas regulares de navegação aérea, uma vez que está technicamente reconhecido que a sua renda não dá nem para o custeio normal dos serviços.

Poderemos dizer que essa questão tem varias soluções, conforme o ponto de vista pelo qual pode ser encarada.

No Brasil, por exemplo, ella se apresenta sobre um duplo aspecto: o das linhas internas, genuinamente nacionaes, e o das linhas internacionaes, geralmente servidas por empresas estrangeiras. As primeiras, são sem a menor duvida — um factor poderoso de nosso progresso interno, utilissimo para a resolução de outro problema grave em paiz extenso — o da quasi absoluta falta de transportes rapidos. As segundas, bordejando a costa brasileira, fazem por si um trafego obrigatorio, uma vez que o seu objectivo não é só servir ao Brasil, mas tambem a outras nações do nosso e dos demais continentes.

Acreditamos, assim, que as subvenções para as primeiras linhas (nacionaes) são plenamente justificaveis; para as segundas (internacionaes) não.

E' nessa direcção, aliás, que tem agido patrioticamente o nosso governo — determinando para inicio, dentro de breve tempo, as linhas: Belém-Manáos e Rio-Corumbá, subvencionadas segundo a kilometragem aérea percorrida.

Mas — objectam-nos os criticos apressados — as outras linhas (as internacionaes — sejam da "Pan American", sejam da "Lufthansa", sejam da "Air France"), tambem prestam grandes serviços ao paiz. Dahi, se não se lhes deve subvencionar, porque todas ellas já têm auxilios financeiros poderosos dos Estados Unidos, da Allemanha e da França — ao menos, não sejam aqui gravadas com impostos pesados, taxas, direitos aduaneiros para o seu material, gazolina, etc.

A esse ponto, responderemos desde logo com a prudencia e o tacto que não deve faltar, ao tratar dos assumptos que envolvem evidente interesse publico. Se a situação realmente é essa, essas linhas — internacionaes, no sector em que servem ao Brasil — deviam, pois, desde logo "nacionalizar-se". A lei federal não exige muito: basta que tenha apenas séde no Brasil, um terço do capital nacional e os poderes de gerencia nas mãos de brasileiros.

Se a exigencia lhes parece excessiva — a culpa não é nossa — porque nos seus paizes de origem, indistinctamente, seja elle Estados Unidos, Allemanha ou França — não ha empregos estrangeiros, explorando "serviços publicos" como são innegavelmente os de transportes aéreos.

Por esse motivo, estamos de pleno accordo com a emenda, com referencia á isenção de direitos e impostos, apresentada ao projecto constitucional, assignada pelo deputado Ricardo Machado, em virtude da qual sómente se concederão esses favores aos **"empreendimentos nacionaes"** de navegação aérea...

Quer isso, apenas dizer — as empresas estrangeiras, julgando que ha vantagem consideravel nesse beneficio procurem a formula habil de irem, dentro do nosso territorio, gradativamente nacionalizando-se: hoje — procurando directores brasileiros para exercerem essas funcções no Brasil e tratar com as nossas autoridades; amanhã — transferindo 1|3 do seu capital local para as mãos dos nacionaes; em seguida — constituindo uma séde autonoma no paiz, subordinando-se como taes, em sua actividade, ás leis do paiz; e mais tarde — o ideal da tripulação brasileira nos seus aviões (pilotos, mecanicos, radio-telegraphistas) o que aliás, ainda agora, não foi nem attingido pelas outras empresas que se apresentam como nacionaes...

Antes dessa perfeita compreensão dos nossos justificados melindres, em materia tão estreitamente ligada á defesa nacional, como é a aviação — entendemos que qualquer favor ás empresas estrangeiras é sempre excessivo, e, até, algumas vezes muito perigoso aos interesses da nossa soberania interna.

Não ha cordialidade internacional, nem obra de diplomacia politica que nos possa fazer compreender esse assumpto de outra maneira, uma vez que nos paizes hoje aqui interessados em obter semelhantes vantagens do nosso governo — se formos lá solicital-as em nosso beneficio, veremos logo que não haverá a competente reciprocidade...

E é quanto basta, para fortalecer o nosso patriotico criterio, como ainda nosso escrupulo e nossa reserva.

A Taxa Pró Auto Defesa da Banana

Vamos dar em seguida a um ligeiro commentario, publicação ao communicado do Ministerio da Agricultura sobre o nosso artigo de 19 do corrente, tratando da questão da taxa pro-auto-defesa da banana.

Seremos breve.

Antes de mais nada, folgamos com as declarações do ministro Juarez Tavora, de que o voto do sr. Navarro de Andrade, para se decidir sobre o thema, foi reconduzido ao nivel em que se encontra o valor da opinião dos demais membros componentes do Conselho Technico. O publico e, mais particularmente, os interessados na validade do decreto 24.008, de 14 de março, tinham a impressão angustiante de que o sr. Navarro gosava, nas discussões, duma posição privilegiada.

De resto, a impafia das suas attitudes, justifica a presumpção geral.

Desprezada, entretanto, esta preliminar, entremos, agora, no merito fundamental da debatida questão.

Está constatado que ha intima ligação entre o "trust" das empresas de transporte e o motivo da campanha contra a taxa. Sobre este ponto não ha duvida possivel, deante das provas esmagadoras e da firmeza dos depoimentos.

Dizia o titular da pasta da Agricultura que o monopolio iria ser tratado, á parte, entre elle e o seu collega da Viação. Já agora, porém, as suas causas clamam tambem pela participação dos titulares da Justiça e da Fazenda. No que diz respeito á intervenção do sr. Oswaldo Aranha, é para obrigar os exportadores a reporem, pelo dobro, os direitos sonegados ao Estado, na razão de 3.500 contos por trimestre. No que se refere aos deveres do ministro da Justiça, é para cassar ao grupo em apreço o alvará segundo o qual pode operar no territorio nacional.

No parecer do dr. Viziolli, ha dias aqui publicado, como tambem, ao que se affirma, no proprio processo em mãos do sr. Juarez Tavora, ha provas abundantes e flagrantes desse delicto.

Se assim é, e como já até foi divulgado pela imprensa da capital, a conclusão que se impõe é que ao grupo fallece toda a idoneidade para tratar, rosto a rosto, com um ministro do Estado, de probidade acima de qualquer suspeita, de um assumpto em cujo debate já entra inquinado de tamanhas péchas.

"Sr. redactor do DIARIO CARIOCA — Como esclarecimento ao vosso artigo, no dia 19 do corrente publicado, commentando um communicado desta Directoria, com respeito á taxa sobre a banana, cumpre-nos, por ora, adeantar que o dr. Navarro de Andrade se manifestou contra a instituição da taxa alludida, usando de um direito, que, legitimamente, lhe assiste.

Do ponto de vista das deliberações a serem tomadas pelo Ministerio da Agricultura, o voto do dr. Navarro de Andrade vale tanto quanto o de qualquer outro membro do Conselho Technico da Producção, carecendo, pois, de fundamento, a esserção que se tem espalhado, de que está sendo s. s. a causa da não execução do decreto, instituindo a taxa de auto-defesa da banana.

* * *

O Banco Rural e o Credito á Industria Extractiva

Do Ministerio da Agricultura, recebemos o communicado abaixo:

"Rio de Janeiro, 24 de abril de 1934 — Sr redactor do DIARIO CARIOCA — Em attenção ao topico do dia 19 do corrente, no qual esse jornal reclama, muito justamente, o financiamento da exploração de industrias mineraes, pelo Banco Rural, temos a satisfação de informar estar previsto, na organização daquelle instituto, o fornecimento de credito ás industrias extractivas, quer de origem animal, quer de origem vegetal ou mineral, excluidas, apenas, nesta ultima categoria, as grandes empresas de caracter nitidamente industrial."

* * *

O Aero-Porto do Rio de Janeiro

A proposito dum nosso commentario sobre o Aero-Porto do Rio de Janeiro, publicado numa das nossas ultimas edições, recebemos a seguinte carta:

"Rio de Janeiro, 24 de abril de 1934 — Illmo. sr. F. J. Teixeira Leite — Dd. redactor da Secção Economica — DIARIO CARIOCA — Rio — Li o seu justissimo artigo sob a má escolha para a installação do Aero-Porto do Rio de Janeiro, na Ponta do Calabouço, e a sua leitura me fez lembrar o perfeito estado de abandono em que estão os terrenos situados na Esplanada do Castello, terrenos valorizadissimos, ainda sem esgoto, gaz e que poderiam com uma pequena boa vontade dos poderes publicos serem logo habitados.

Estes terrenos, escolhidos pelo plano "Agache" para o "zoneamento" da cidade a dois passos da Avenida Central, permanecem baldios, apesar de estarem como bem os cognominou, na "Sala de visitas" da cidade.

Uma suggestão aos poderes publicos por intermedio da secção Economica que dirige, poderia surtir qualquer coisa de proveitosa aos interesses da cidade, tão desprezada pela actual administração da Prefeitura.

Antecipadamente agradecido pela acolhida que se dignar dispensar a estas, sou — Atto. Crdo. Obro. — Eng. Eugenio R. Popp."

* * *

O Nucleo Agricola de Santa Cruz

O escandaloso caso de Santa Cruz, tão ventilado pela imprensa, continua em foco e está tomando aspectos interessantes pelo descaso com que está sendo encarado pelas autoridades superiores.

As irregularidades apontadas á administração daquelle Nucleo Agricola são de tal ordem que não podem soffrer contestação.

A zona dos Palmares, onde o Ministerio do Trabalho enterrou mais de 300 contos, está com todo o serviço perdido, por ter sido feito sem que a administração daquelle Nucleo estivesse de posse dos terrenos.

Só as despesas do Nucleo em 1933 sobem a 2.000 contos, sem que tenha sido distribuido um só lote e sem que haja serviço apreciavel.

A vida dos engenheiros e protegidos tem sido em passeios na Avenida em "serviço externo".

Se houver uma syndicancia entre colonos e trabalhadores (secretamente para evitar constrangimento), verificar-se-á o que tem sido e continua a ser a famosa administração daquelle Nucleo e a necessidade da devassa, que já devia ter sido feita naquelle novo Panamá.

Os bananaes estão sendo destruidos pela broca e não têm correspondido á vultosa compra feita pelo governo.

Fornecedores têm sido obrigados a repôr materiaes que haviam desviado por cambalachos feitos com funccionarios daquelle Nucleo.

Machinas de grande valor estão encostadas, porque foram compradas apenas pela grande commissão dos intermediarios.

Apparelhos de engenharia desapparecidos sem que, sobre o assumpto, tenha havido inquerito ou averiguações.

Os desvios de enxertos de laranjeiras para certa propriedade, conduzidos por caminhões do Nucleo, é assumpto bem conhecido em Santa Cruz.

Quatro balanços já foram feitos naquella repartição e todos elles interrompidos mysteriosamente porque não convem chegar á conclusão: grandes são as faltas, grandes e amedrontadoras as patifarias.

O escripturario do Nucleo representou contra as irregularidades existentes e pediu a abertura de um inquerito e, por isso, já foi suspenso irregularmente 2 vezes em 30 dias. O chefe do Nucleo, além de não o poder suspender por competir á autoridade superior, já pediu, segundo consta, a demissão desse antigo funccionario e propoz a nomeação de um seu sobrinho para, em familia, melhor reforçar o reducto de Barreiros em Santa Cruz.

E se conseguir, o que não duvidamos, facil será fazer desapparecer muitas das provas apontadas por aquelle funccionario e que o chefe do Nucleo recusa e procura não sejam averiguadas.

Nos fundos da séde do Nucleo, ultimamente, grande tem sido a queima de papeis, que foram resgados mysteriosamente. As cinzas lá estão para quem quizer vêr. Que será?...

Já era tempo de se verificar o que ha de irregular naquella administração.

Agora, que se fala em transferencia dos nucleos agricolas do Ministerio do Trabalho para o da Agricultura, devem os dirigentes fazer uma averiguação de tantos escandalos que estão desmoralizando a administração revolucionaria.

A fallencia technica dos serviços, comprovada na occasiao das grandes chuvas, era já uma grande falta, que denunciamos ao paiz. Mas quão maiores são essas outras, e o resto que não se sabe, ao certo, como por exemplo, a construcção de 90 casas que devia terminar, por imposição contratual, em março e até hoje se protela — e sem applicação das multas convencionadas em lei.

E parece que já os constructores entraram no dinheiro... Oh tempos! oh costumes.

A Baixada Fluminense

Assignado por numeroso grupo de moradores da Baixada Fluminense, vae ser entregue ao ministro José Americo o memorial seguinte:

"A sua excellencia dr. José Americo de Almeida — Dd. ministro da Viação e Obras Publicas dos EE. UU. do Brasil. — Rio de Janeiro — Os moradores da Baixada Fluminense, em seu trecho comprehendido entre Merity e Raiz da Serra, ha já muitos annos vêm lutando para tambem se aquecer á luz do progresso que, no emtanto, lá já raiou com esplendor nos tempos do Imperio, sendo aquella zona então o celeiro da Capital Federal.

Agora, duas noticias alviçareiras vieram reavivar suas esperanças, dando novas energias mesmo áquelles que já estavam se deixando ganhar pelo desanimo:

Em primeiro logar, a palestra que o sr. ministro da Fazenda teve com o director do DIARIO CARIOCA, que é, sem favor, o patrono das aspirações fluminenses. As expressões de s. ex. a respeito da Baixada, "não se comprehende que por falta de um auxilio justo uma zona tão vasta do paiz, contigua á sua capital, continue a ser uma infermaria de impaludados e opilados", retraçam, infelizmente, a realidade nessas terras. Sua affirmativa, porém, de que o chefe do Governo Provisorio havia approvado o plano elaborado por v. ex. para o saneamento daquella zona, vem dar-nos a esperança de que essa calamidade vae terminar.

A segunda boa noticia nos foi revelada no requerimento feito pela Leopoldina Railway a esse Ministerio, com referencia ao decreto n. 23.899, de 21-2-934, pleiteando guardar para si as importancias correspondentes ao imposto de viação, abolido pelo mencionado decreto a partir de 1º de abril do corrente anno, promptificando-se a fazer, em compensação, alguns melhoramentos, para favorecer os passageiros de Petropolis e auxiliar ao desenvolvimento da Baixada.

Para nós, que, ha mais de uma geração vimos nos empenhando pelas medidas que essa Companhia promette realizar agora, constitue esta promessa motivo de intenso jubilo.

Tomando a liberdade de apreciar tal requerimento, antes de mais nada, parece-nos justo que, até solução do caso por esse Ministerio, as passagens fossem reduzidas das importancias dos impostos, aproveitando os passageiros tal bonificação, pois, inicialmente, o espirito do decreto foi favorecer os passageiros e não á Estrada de Ferro.

Continuando esse imposto a ser cobrado a partir de 1º de abril, foi desviado o decreto de sua finalidade, antes de ser esta modificada pelo governo, que é quem tem autoridade para tal. Supponhamos que o governo não venha a acquiescer com tal medida, como serão devolvidas as importancias arrecadadas de 1º de abril para cá, aos respectivos contribuintes?

A estrada, com sua escripta, poderá facilmente provar o numero de passagens vendidas durante esse lapso de tempo, mas os passageiros como poderão provar que, a elles e não a outros, compete o imposto cobrado indevidamente nas passagens utilizadas? A estrada não anotou seus nomes, elles não guardaram nem recibos, nem talões, provando que viajaram em determinadas datas.

Não quer dizer esta nossa ponderação, a respeito da singular maneira da Leopoldina Railway interpretar o sentido dos decretos do governo, que sejamos contrarios á concessão do que ella requer. Naturalmente não somos contrarios, pois o que ella promette vem ao encontro de nossas antigas aspirações. Por isso mesmo, pedimos para suggerir a v. ex. que seja concedida a bonificação pedida, mas a partir do momento em que forem iniciados os melhoramentos de que fala essa companhia.

Assim, os "Impaludados e Opilados" da Baixada gosarão desde logo de uma pequena reducção em suas passagens, e a Leopoldina Railway se apressará em executar os promettidos melhoramentos, para ter direito, o quanto antes, á percepção dessa importancia supplementar.

No que se refere aos trens de pequeno percurso, a ser feito por Auto-Motrizes entre Barão de Mauá e Raiz da Serra, segundo promessa dessa Companhia em seu officio, é preciso saber o numero de trens diarios em ambas as direcções, e sobretudo, o preço das passagens. Estas devem ser, tanto quanto possivel, equiparadas ás dos trens de pequeno percurso da Central, para não ficarem os moradores servidos pela Leopoldina eternamente em inferioridade, quanto ás condições de transporte, aos que residem ao longo da Central do Brasil.

Supprimir na Baixada as parádas dos trens de Petropolis mas não estabelecer para as auto-motrizes, preços e horarios habituaes nos trens de pequeno percurso, seria peorar o nosso caso, em vez de melhoral-o.

O factor decisivo no desenvolvimento da Baixada, auxiliando o saneamento e sobretudo zelando pela conservação do que ali fôr feito, será, incontestavelmente, a Colonização, o augmento da população naquella zona. Só o trabalho continuo dos moradores, conservando limpas as vallas no trecho em que ellas atravessam suas propriedades, ou bem a drenagem e evaporação das aguas, motivadas pela pequena lavoura, serviços feitos sem onus para o governo, poderão garantir um aproveitamento duradouro das obras a serem agora effectuadas.

Ora, a localização ali, seja de colonos, seja de outros moradores, depende, por sua vez, de facilidades de transportes.

Em ultima analyse, portanto, da Leopoldina Railway depende, em grande parte, o desenvolvimento da Baixada Fluminense, cumprindo, por isso, zelar, para que os trens auto-motrizes que ella promette iniciar, em compensação pela cessão que lhe fará o governo das importancias correspondentes ao imposto de viação, sejam de facto trens de pequeno percurso, tanto nos horarios como no preço das passagens.

Esperando que v. ex. tomará na devida consideração o que ficou acima exposto, asseguramos-lhe, de antemão, o inalteravel reconhecimento deste pedaço da terra brasileira."

A Velha Questão do Mate

Já se vae tornando, nas nossas columnas, um chavão enervante, o reclamo da organização e defesa dos nossos productos para que possam resistir á concurrencia dos seus similares de outros paizes.

Mas parece que em nenhuma nação do mundo o governo esquece tanto as lições do passado e despreza tanto a orientação da imprensa como neste extraordinario Brasil. Varios dos nossos productos perderam a hegemonia de que gosavam no mercado internacional, exclusivamente devido á inepcia e ao descaso com que as administrações abandonaram ao determinismo do acaso a sorte do seu valor.

O mesmo parece que se destina a succeder á herva do Paraná, porque os esforços de alguns pioneiros esbarraram numa invencivel indifferença da maioria responsavel.

Pobre mate!

A principio viveu das esperanças com que todos nos illudiamos sobre o programma do sr. Assis Brasil — risonhas esperanças que vieram comprovar mais uma vez aquelle conceito de Goethe de que entre o pensar e o agir vae um abysmo immensuravel. Systema de diplomatas! Depois vieram os convenios, que tambem não chegaram a soluções praticas.

Por ultimo, parece que o sr. Juarez Tavora se decidiu com uma larga dóse de boa vontade a levar a cabo e transformar em realidade este forte desiderato da industria hervateira.

Convocou o seu Conselho Technico e mais alguns entendidos especializados na materia. Apesar das complicadas manobras do sr. Navarro de Andrade, o enthusiasmo do sr. Sarandy Raposo e de outros mais conseguiu organizar um projecto bem interessante da defesa hervateira que, a seu tempo e nesta mesma secção, analysamos e louvamos.

Acontece, todavia, que se entresacha na esphera de outros Ministerios, como o do Trabalho, Exterior e Fazenda, que sobre o mesmo se deveriam pronunciar.

Ora, dentro do nosso labyrintho burocratico, ha poucos fios de Ariadne para vencer os canaes competentes de um Ministerio.

Para vingar os de quatro, juramos que não ha!

O facto incontroverso é que a iniciativa fraquejou nas idas e vindas e, apesar do Ministerio da Agricultura se haver pronunciado definitiva e definidamente sobre o assumpto, os outros o relegaram para os archivos, onde as aranhas tecem os sudarios da eterna inoperancia.

Emquanto a politicalha consome todas as energias e domina todas as attenções dos nossos homens publicos, mesmo á beira dos abysmos aonde escorrega a nossa economia, os nossos productos, e, entre elles, o mate, caminham para o exterminio de uma luta a que comparecem desarmados e préviamente vencidos.

TINTA BRASILIA
TYPO OFFICIAL

Moscoso Castro & C. Ltd.
CASA BANCARIA
DEPOSITOS EMPRESTIMOS E DESCONTOS AS MELHORES TAXAS
RUA DA ALFANDEGA, 51
TEL. 4-0012 — RIO DE JANEIRO

Secção Economica do DIARIO CARIOCA
DIRECÇÃO F. J. TEIXEIRA LEITE

Diario Economico

INFORMAÇÕES FINANCEIRAS E COMMERCIAES

O CAMBIO

O mercado monetario abriu hontem nas mesmas condições do ultimo dia, continuando o Banco do Brasil á sacar a libra ás identicas taxas dos dias anteriores. O dollar manteve-se inalterado, isto é, sacado a|v. a 11$650.

Algumas moedas mostraram-se accessiveis taes como o franco suisso, a peseta e o franco belga, em alta de $010, $005 e $020 respectivamente.

Na abertura da tarde a tabella cambial não foi modificada.

As taxas da manhã foram as seguintes:

PARA SAQUES:

	A 90 d|v.
Londres	59$592
	A vista
Londres	60$000
Paris	$780
Zurich	3$845
Hamburgo	4$640
Milão	1$015
Lisboa	$550
Madrid	1$625
Bruxellas	2$785
Nova York	11$650
Buenos Aires	3$525
Montevidéo	6$600

PARA COMPRAS

	A 90 d|v.
Libra	58$700
Dollar	11$290
Franco	$745
Lira	$955
Marco	4$330
	A vista
Libra	59$100
Dollar	11$390
Franco	$750
Lira	$965
Marco	4$420
	Pelo Cabo
Libra	59$300
Dollar	11$440

CAMARA SYNDICAL DOS CORRETORES
Curso Official do Cambio e Moedas Metallicas

Praças	90 d|v.
S|Londres	59$592,628
	4 7	256
Praças	A vista
	3 255 256
S|Paris	$780
S|Italia	1$015
S|Allemanha	4$640
S|Portugal	$552
S|Belgica (papel)	$557
S|Belgica (ouro)	2$785
S|Hespanha	1$625
S|Suissa	3$845
S|Suecia	—
S|Noruega	—
S|Dinamarca	—
S|Syria e Palestina	—
S|Tcheco Slovaquia	$502
S|Nova York	11$650
S|Montevidéo	6$600
S|B. Aires (peso papel)	3$525
S|B. Aires (peso ouro)	—
S|Hollanda (florim)	8$035
S|Japão (yen)	3$700
S|Rumania	—
S|Austria	—
S|Canadá	—
S|Chile	—

MOEDAS

Libra esterlina, papel	81$000
Dollar, papel	15$300
Lira, papel	1$340
Escudo, papel	$775

CAMBIO ESTRANGEIRO

As taxas que vigoraram, hontem, nas Bolsas de Londres e Nova York, para a libra e o dollar sobre as diversas praças estrangeiras, foram as seguintes:

BOLSA DE LONDRES

Abertura	
Nova York	5.15 7/8
Berlim	13.05
Paris	77.32
Amsterdam	7.54
Zurich	15.75
Madrid	37.28
Genova	60.03
Bruxellas	21.77
Fechamento	
Nova York	5.15
Berlim	13.05
Paris	77.37
Amsterdam	7.55
Zurich	15.75
Madrid	37.37
Genova	60.06
Bruxellas	21.82

BOLSA DE NOVA YORK

Abertura	
Londres	5.15
Berlim	39.43
Paris	6.65 1/4
Amsterdam	68.37
Zurich	32.66
Madrid	13.78
Genova	8.58
Bruxellas	23.60
Intermediaria	
Londres	5.15
Berlim	39.60
Paris	6.66
Amsterdam	68.30
Zurich	32.68
Madrid	13.80
Genova	8.58 1/2
Bruxellas	23.61

TITULOS

A Camara Syndical dos Corretores mostrou-se bem activa nos diversos pregões de hontem, ficando muitissimo bem collocadas as Apolices Federaes Uniformisadas e das Diversas Emissões Nominativas e ao Portador, que, desde ante-hontem, estão subindo gradativamente em suas cotações de compra. Os papeis Municipaes estiveram fortes, sendo bem aceitos pelos compradores.

Tambem apresentaram-se firmes as Obrigações do Estado de Minas Geraes, 9 °|°, nominaes de 1:000$000 e as Ferroviarias de 3ª Emissão.

Quanto aos demais papeis veremos pelo quadro abaixo o movimento.

APOLICES

216 — Diversas Emissão, nom.	840$000
1 — Diversas Emissões, port.	840$000
78 — Diversas Emissões, port.	842$000
5 — Diversas Emis. nom. de 200$	820$000
108 — Diversas Emissões, port.	842$000
48 — Diversas Emissões port.	843$000
10 — Diversas Emissões, port.	844$000
3 — Diversas Emissões, port.	846$000
3 — Uniformisadas	832$000
24 — Uniformisadas	835$000
62 — Uniformisad's	838$000
14 — Municipaes, 1904, nom.	465$000
190 — Municipaes, 1906, port.	158$000
1.960 — Municipaes, 1931	196$500
50 — Municipaes 1931	197$000
40 — Municipaes, 1931, port.	198$500
26 — Municipaes, 1931, port.	199$000
3 — Municipaes, 1931, port.	199$500
288 — Municipaes, 1917, port.	137$000
115 — Municipaes 8 °|° D. 1933 port.	195$000
34 — Municipaes 7 °|° D. 1535 port.	174$000
10:000$ de Obrigações, Thesouro, 1921	1:005$000
151 — Obrigações do Thesouro 1930	1:027$000
180 — Obrigações Ferroviarias, 3ª emissão	1:032$000
42 — Obrigações de Minas de 200$	202$000
2 — Obrigações de Minas, 500$	504$000
139 — Idem de 1:000$	1:012$000
4 — Estado do Rio 4 °|°	107$500

ACÇÕES

5 — São Jeronymo	110$000
50 — Estab. Mestre Blatgé	300$000
80 — Porto Alegre D. 246	431$000
80 — Banco dos Funccionarios	46$500

DEBENTURES

4 — Mercado Municipal	202$000
100 — Santa Helena	170$000
10 — Usinas Nacionaes	202$000

CAFÉ

O mercado caféeiro do disponivel durante o dia foi declarado calmo, hontem, accusando os diversos typos uma baixa de $200, e o typo 7 á razão de 15$500 por dez kilos, typo e preço esse que serviu de base para as transacções do dia, que constou de 3.380 saccas adquiridas sobre o disponivel, sendo 1.559 até ás 11 horas e 1.852 á tarde, contra 1.838 da vespera.

A Commissão de Preços constou das firmas Mc. Kinlay S. A., S. A. Luiz Corrêa e Pedro Treidler & Cia.

O Mercado a Termo tdabalhou firme no primeiro pregão, com vendas de 15.500 saccas. As altas para o comprador, nesse pregão, foram em todos os mezes. Em abril foi de $075, $100 em maio, $950 em junho, $100 em julho, agosto e setembro.

No pregão de encerramento, o mercado continuou firme, havendo vendas de 14.500 saccas, num total de 30.000 saccas vendidas.

COTTAÇÕES DO DISPONIVEL

Typo 3	16$700
Typo 4	16$400
Typo 5	16$100
Typo 6	15$800
Typo 7	15$500
Typo 8	15$200

ENTTRADAS, EMBARQUES E EXISTENCIA DE CFAE' NA PRAÇA DO RIO DE JANEIRO EM 24 DE ABRIL 1934

ENTRADAS

E. F. C. do Brasil: São Paulo 400 — Minas 1.418 — Total 1.818.

E. F. Leopoldina: Minas 75 — Total 75.

Regulador: Rio de Janeiro 167 — Total 167.

Sommas das entradas: São Paulo 400 — Minas 1.693 — Rio de Janeiro 167 — Total 2.260.

De 1º do mez até o dia 23: São Paulo 19.040 — Minas 98.384 — Rio de Janeiro 25.437 — Espirito Santo 1.780 — Total 150.341.

Até esta data: São Paulo 19.440 — Minas 100.377 — Rio de Janeiro 25.604 — Espirito Santo 7.180 — Total 152.601.

Até esta data: São Paulo 19.440 — Minas 100.377 — Rio de Janeiro 25.604 — Espirito Santo 7.180 — Total 152.601

Existencia anterior, dia 23: 748.837.

Entradas de hoje 2.260.

EMBARQUES

Café entregue com 10 °|° do bonificação 13.

Total 751.110.

Europa, Oéste e Norte 263.

Somma dos embarques 263.

De 1º do mez até o dia 23: 101.115.

Retirado do mercado 10.

De 1º do mez até dia 23 735.

Até esta data 745.

Total 773.

Consumo local diario 500.

Existencia ás 17 horas 750.337.

ASSUCAR

O mercado do grande producto saccarino foi declarado firme para as transações hontem levada a effeito no Centro de Mercadorias.

Os compradores mostraram-se muitissimo interessados na acquisição do producto, tomando o mercado grande impulso e os trabalhos decorrendo sob uma athmosphera de franco interesse e actividade.

Com os seguintes preços em movimento, fechou o mercado de hontem:

Branco crystal, de 50$000 a 51$000; mascavos, de 35$000 a 35$500; crystal amarello, de 44$500 a 45$500; mascavinhos, de 38$000 a 45$000.

MOVIMENTO ESTATISTICO

Entraram: de Pernambuco, 22.841 saccas; de Maceió, 2.500; de Campos, 1.582. Total das entradas, 26.923 saccos de assucar.

Sairam: para embarques, 12.641.

Existencia: ficando armazenados, 139.195 saccos ditos.

ALGODÃO

O mercado algodoeiro de nossa praça continúa calmo.

As vendas de hontem foram bem desenvolvidas, podendo, caso continuem assim, fazer com que o mercado possa ser declarado em posição melhor que o actual.

Com os preços inalteraveis fechou-se o mercado de hontem.

Fibra longa — Seridó:	
Typo 3, de...	41$000 a 41$500
Typo 4, de...	40$000 a 40$500
Fibra média — Sertões:	
Typo 3, de...	38$500 a 39$000
Typo 5, de...	35$500 a 36$000
Ceará:	
Typo 3	Nominal
Typo 5	Nominal
Fibra curta — Mattas:	
Typo 3, de...	34$000 a 35$000
Typo 5, de...	32$000 a 33$000
Paulistas:	
Typo 3, de...	34$000 a 36$000
Typo 5, de...	32$000 a 33$000

MOVIMENTO ESTATISTICO

Entraram: de João Pessôa, 71 fardos do artigo; de Santos, 62 ditos. Total das entradas: 133 fardos.

Sairam: para embarques, 670 "Stock": ficando em "stock", 4.596 saccos ditos.

CARNES VERDES

Consumo do Districto Federal
Mappa do gado abatido para

Mat. de Santa Cruz — 266 rezes; 33 vitellos; 9 suinos; 2 ovinos.

Mat. da Penha — 83 rezes; 30 vitellos; 18 suinos.

Matd. de Mendes — 106 rezes; 9 vitellos.

Mat. de N. Iguassu' — 249 rezes; 67 vitellos; 4 suinos; 2 ovinos.

Mappa dos preços em especie e respectiva procedencia do gado abatido para o dia 24 de abril de 1934

Mat. de Santa Cruz — Rezes $960 a 1$060; vitellos, 1$100 a 1$200; suinos, 2$250 a 2$400; ovinos, 2$700.

Mat. de Mendes — Rezes .. $980; vitellos, 1$300; suinos, 2$300.

Mat. de Nova Iguassu' — Rezes, $980

Mat. da Penha — Rezes, $980 a 1$000; vitellos, 1$100 a 1$300; suinos, 2$200 a 2$300.

CEREAES

ARROZ		Saccos
Agulha Amarellão	73$	75$
Idem Esp. brilhado	70$	72$
Idem de 1ª	63$	65$
Idem Especial	64$	66$
Idem de Primeira	58$	62$
Idem de Segunda	50$	54$
Idem de Terceira	37$	44$
Japonez Especial	51$	52$
Idem de Primeira	48$	50$
Idem de Segunda	44$	46$
Idem de Terceira	37$	42$
FEIJÃO		Saccos
Preto Esp.	27$5	28$5
Idem bom	22$	24$
Branco grande e meudo	48$	55$
Enxofre	Nominal	
Mulatinho novo	26$	30$
Mulatinho	Nominal	
Amendoim		—
Fradinho nacional		—
Idem estrang.		—
Cores não especif.		—
MILHO		Saccos
Cattete Vermelho	17$	18$
Idem Amarello	15$5	16$
Idem Mesclado	14$	14$5
Cunha ou Dente de Cavallo		—
BATATA		Kilo
Interior	$500	$640
Sul	$400	$440
Estrangeiras	Nominal	

Movimento de Vapores

VAPORES ESPERADOS

DOS ESTADOS UNIDOS

Nova York e esc., "Southern Cross"	27
Nova York e esc., "Mandu'"	28
Nova Orleans e esc., "Poconé"	30
Maio:	
Nova York, e esc., "Southern Prince"	4
Idem "Ruy Barbosa"	10
Idem, "American Legion"	11

DA EUROPA

Hamburgo e esc., "Paraná"	25
Londres e esc., "Avila Star"	30
Londres e esc., "Highland Princess"	30
Hamburgo e esc., "Raul Soares"	30
Maio:	
Bremen, e esc., "Madrid"	4
Southampton e esc., "Arlanza"	7
Hamburgo e esc. "Vigo"	8
Liverpool e esc., "Lautaro"	12

DO RIO DA PRATA

Rio da Prata, "Western World"	26
Idem, "La Coruna"	27
Idem, "Cap Arcona"	28
Idem, "Formose"	29
Maio:	
Rio da Prata, "Neptunia"	3
Idem, "Northern Prince"	3
Idem, "Sierra Nevada"	3
Idem, "Alcantara"	6
Idem, "Principessa Giovanna"	8
Idem, "Zeelandia"	8
Idem, General Osorio"	9
Idem "Southern Cross"	10
Idem, "Conte Biancamano"	12

DE CABOTAGEM

Belém e esc., "Pará"	26
Santos "Taubaté"	28
Recife e esc., "Itaguassu'"	28
Maio:	
Santos, "Camamu'"	1

VAPORES A SAIR

PARA OS ESTADOS UNIDOS

Nova York e esc., "Western World"	26
Nova Orleans e esc., "Taubaté"	29
Maio:	
Nova York e esc., "Camamu'"	2
Nova York e esc., "Northern Prince"	3
Idem, "Southern Cross"	10

PARA A EUROPA

Hamburgo e esc., "La Coruna"	27
Idem, "Cap Arcona"	28
Marselha e esc., "Formose"	29
Hamburgo e esc. "Bagé"	30
Maio:	
Trieste e esc., "Neptunia"	3
Bremen e esc., "Sierra Nevada"	3
Antuerpia e esc., "Josephine Charlotte"	3
Southampton e esc., "Alcantara"	6
Genova, e esc. "Principessa Giovanna"	7
Amsterdam e esc., "Zeelandia"	8
Londres e esc., "Highland Chieftain"	9
Hamburgo e esc., "General Osorio"	8
Havre e esc. "Lipari"	10
Genova e esc., "Conte Biancamano"	12

PARA O RIO DA PRATA

Rio da Prata, "Southern Cross"	27
Buenos Aires e esc., "Santos"	27
Rio da Prata, "Avila Star"	30
Idem, "H. Princess"	30
Maio	
Rio da Prata, "Southern Prince"	4
Idem, "Madrid"	4
Idem, "Arlanza"	7
Idem, "Vigo"	8
Japão (Via Cabo), "Hawai Maru"	10
Rio da Prata, "American Legion"	11
Portos do Pacifico, "Lautaro"	12

PARA CABOTAGEM

Iguape e esc., "Pirahy"	25
Amarração e esc., "Pyrineus"	26
Villa Nova e esc., "Irahy"	27

SONHO... e REALIDADE

Para que viver sonhando com dinheiro? De nada adianta. Desperte e corra á CASA GUIMARÃES - a Esquina da Sorte. Ha lá um premiado á sua espera. Si está indeciso quanto ao palpite compre já um enveloppe talisman, com 10 numeros differentes.

HOJE
200 CONTOS
Inteiros .... 30$000
Meios .... 15$000
Fracções .... 3$000
Env. Talisman . 30$000
RUA OUVIDOR, 50

CASA GUIMARÃES LTDA.
Standard

MARITIMAS

VARIAS NOTICIAS

Conforme noticiamos, hontem, o chefe do Governo Provisorio, assignou decreto, na pasta da Viação, autorizando a direcção do Lloyd a negociar um emprestimo para solver todos os seus compromissos, gravando a subvenção contratual.

Está portanto, de parabens, a gestão do dr. Guid Bellens Bezzi, que demostrou á luz meridiana, durante o tempo que está dirigindo a nossa maior empreza de navegação que ella pode se manter com os seus proprios recursos.

Com o dr. Bezzi, está tambem, de parabens a grande collectividade maritima de quem s. s. tem contado com o seu maior esforço e melhor bôa vontade.

—— O movimento da thesouraria do Instituto Maritimo, até hontem, foi o seguinte: Saldo anterior, réis...... 6.028:408$228. Recolhimentos: á thesouraria, na séde, 5:037$000: ao Banco do Brasil, na séde e nos Estados, 44:663$500, num total de réis 49:700$500.

Foram effectuados varios pagamentos, na importancia de $488700, existindo um saldo de 6.077:260$028.

—— Uma commissão de commissarios da Marinha Mercante, dirigiu, hontem, ao ministro Salgado Filho, um telegramma de energico protesto contra o acto arbitrario porque foi fechada a séde do Gremio dos Commissarios pelo respectivo presidente e demais membros da directoria. O telegramma está assignado pelos srs. Lourival Justo da Silva, Herothide de Almeida Amado e José Quiterio de Oliveira.

— De regresso dos portos do norte, são esperados, amanhã, pela manhã, os paquetes "Santos" e "Pará", da frota do Lloyd Brasileiro.

Associação Mutua Auxiliadora dos Empregados da Leopoldina Railway

SEDE: RUA FRANCISCO EUGENIO, 114 — TEL. 8-7734

Assembléa Geral Extraordinaria
1.ª Convocação

De ordem do sr. Presidente e por determinação do Conselho Administrativo, convido os Srs. Associados a se reunirem em Assembléa Geral Extraordinaria no dia 30 do corrente, ás 17 horas, para deliberarem sobre a seguinte ordem do dia:

A) — Ratificar ou não as deliberações da Assembléa Geral Extraordinaria de 25-1-934;

B) — Discussão e approvação de alterações dos artigos 21.º e 63.º — dos Estatutos;

C) — Interesses Geraes.

Rio de Janeiro, 24 de Abril de 1934.

Silvio de Araujo Fraga — 1.º Secretario.

Reajustamento

C. I. T. A. Ltda. orientada e apparelhada, encarrega-se de coordenar, acompanhar e liquidar processos, por parte de credores e devedores, nos termos do regulamento.

Rua da Candelaria, 78 — RIO DE JANEIRO

Indicador Profissional

Dr. Oswaldo Barbosa
PROF. DE CLINICA MEDICA DA FACULDADE DE MEDICINA DO PARA'
Doenças do figado, estomago pulmões e coração.
Installações completas de electricidade medica, raios X, alta frequencia banhos hydro-electricos e de luz, raios ultra vermelhos e ultra violetas.
EXAMES DE LABORATORIO.
CONSULTORIO: 7 de Setembro, 135, 8º andar — 2-0598.
RESIDENCIA — Rua Ponti no Fernandes, 82—Botafogo. 6-2231.

Dr. Alvaro Moutinho
Doenças dos rins, bexiga, prostata, etc. Cura rapida sem dor da GONORREA aguda ou cronica e suas complicações no homem e na mulher, prostatites, cistites, orquites, inflamações do utero, ovarios, etc. Tratamento pela electricidade. Diatermia D'Arson valização, Ozonotermia, Estreitamento da Uretra.
IMPOTENCIA
10 ás 18 — Buenos Aires, 77-1º.

Dr. Brandino Corrêa
Molestias do apparelho Genito - Urinario no homem ou na mulher — OPERAÇÕES — Utero, ovarios, prostata, rins, bexiga, etc. Cura rapida por processo moderno sem dôr, da
GONORRHE'A
e suas complicações — Prostatites, orchites, cystites, estreitamentos, etc. Diatermia, Darsonvalização — Rua Republica do Peru' n.º 23, sob. das 7 ás 8 1|2 e das 14 ás 18 horas. Domingos e feriados das 7 ás 9 hs.

CASA DE SAUDE SÃO SEBASTIÃO
160—RUA BENTO LISBOA—160
Telephone: 5-4001 — 5-4002
DIARIAS DESDE 15$000
Situada no local mais aprazivel desta cidade. Aberto a clinica de todos os srs. medicos.
OPERAÇÕES E PARTOS
REGIMENS ALIMENTARES
Duchas, Raio X.
Medicos: dr. Cincinato Simões Corrêa — Director: Luis Simões Corrêa.

Dr. Henrique Baptista
E
Dr. Renato Baptista
PARTOS E MOLESTIAS DE SENHORAS
RAINHA ELISABETH, 256 — Phone: 7-4613.
VISCONDE DE ITAMARATY, 14-A — Phone: 8-7877

DR. NEWTON MOTTA
Medico
(Do Hospital S. Francisco e Beneficencia Hespanhola)
MOLESTIAS DAS SENHORAS — CIRURGIAS — PARTOS.
Consultorios: Rua dos Invalidos, 46-sob. Tel. 2-3554 — De 1 ás 2 horas e R. Leopoldina Rego 32 (sub.) Ramos — De 6 ás 7. Residencia — R. Professor Gabizo 108—Tel. 8-2648.

Clinica Medico-cirurgica
Dr. Americo Caparica
Consultorio: Rua Visconde do Rio Branco N. 31, sobrado (Tem elevador)
Telephone: 2-2949
DIARIAMENTE DAS 3 A'S 7 HORAS.
Residencia: Rua Paulo de Frontin n. 103 — 2º andar. Telephone: 2-7804.

Gabinete de Raios X
DOS DRS.
VICTOR CÔRTES
— E —
PAULO CÔRTES
Radio diagnostico. Exames radiologico a domicilio.
RUA DA ASSEMBLE'A, 73 1º andar
Tel.: 2-5830

Doenças ano-rectaes
Dr. Lauro Borges
Tratamento das hemorrhoidas sem operações e sem dôr
RODRIGO SILVA, 14-3º — 2-1250.

Doenças: Pelle e Syphilis
Dr. Aguinaldo Pereira Rego
Edif. do Cinema Odeon — 12º and. Sala 1218.
2as. 4as. e 6as. das 3 ás 6 hs.

Haroldo Teixeira Leite
ADVOGADO
Rua S. Pedro, 112-2º andar — Telephone: 3-4977.
Diariamente das 2 ás 6 horas.

FRACTURAS RECENTES E ANTIGAS
Tratamento manual mecanico e operatorio, sem dôr. DR. VIVALDO LIMA FILHO cirurgião orthopedista da Cruz Vermelha Brasileira. Consultorio: Casa de Saude Santo Antonio (Rua Riachuelo 181, Tel. 2-0755) ás terças, quintas e sabbados, das 14 ás 17 horas. Residencia: Tel. 8-4649.

BLENORRHAGIA
Cura radical, no homem e na mulher, aguda ou chronica por mais antiga que seja, com injecções hypodermicas inoffensivas, indolores, sem reacção de especie alguma, sem o emprego de lavagens, massagens, dilatações ou electricidade. Tratamento radical da prostatite, orchite, impotencia, (no moço), estreitamento, Corrimento, regra dolorosa, escassa ou demasiada, inflammações do utero e ovario, esterilidade, frieza intima.
DR. JORGE A. FRANCO - 67, Assembléa - 2 ás 4 - Tel. 2-3112

47$500

por mez, construidas de pedra tijolo telha typo francez madeiras de lei, venezianas e portas almofadadas com um lote de 10 x 40 Logar alto, enxuto, linda vista para a bahia, praia de banhos agua encanada, luz e omnibus. Parque Pinque de Caxias, Caxias, antigo Merity E. F. Leopoldina, junto á estação.

A ARTE DE EMBELLEZAR

LEITE DE BENJOIM

Preparado maravilhoso para amaciar, assetinar e aformosear a pelle

O Leite de Benjoim Tonifica e rejuvenesce a cutis fixando o pó de arroz extingue as imperfeições da pelle, como sejam: pannos manchas do rosto, sardas, espinhas, cravos rugas, queimaduras do sol.
O Leite de Benjoim com o Siam e finamente perfumado e indicado pelas summidades medicas mundiaes.
A VENDA EM TODAS AS PERFUMARIAS, PHARMACIAS, DROGARIAS, EM TODOS OS ESTADOS DO BRASIL E NA
PERFUMARIA KANITZ
RUA 7 DE SETEMBRO, 127 E 129

Isidro e Jack Tigre Encerram Amanhã os Seus Treinos

A "REVANCHE" SENSACIONAL DE 934

Isidro e Jack Tigre Subirão ao Ring Em Busca do Knock - Out — A Grande Luta de Sabbado, no Stadium Brasil

Jack Tigre

Jack Tigre treina diariamente, empregando um regime severissimo. Basta vel-o no exercicio, para que se tenha uma idéa do seu enthusiasmo nas vesperas da peleja mais importante de sua carreira. Os "sparrings" de Jack dizem que nunca o viram numa fórma tão boa. Falam da disposição que o adversario de Isidro revela da sua solidez e a intensidade dos seus ataques. Jack se apresentará com a tactica de jogo modificada, experiente que é dos perigos que o contendor reserva. Nos treinos, tem procurado o maximo de mobilidade e de violencia offensiva, procurando, por outro lado, evitar brechas que permittam ao adversario qualquer tentativa segura. Vê-se que todo o seu jogo se dirige para um ponto: o knock out. O brasileiro procura educar o punch, disciplinando-lhe os esforços prejudiciaes; bate constantemente no punch ball e no sacco de areia.

Nos treinos de luvas, avisa ao "sparring" que não terá contemplações.

— Quero dar treinos que valham alguma coisa. Supponhamos que já estou com Isidro pela frente.

Não é uma supposição muito agradavel. Porque, das palavras, Jack passa á realidade das promessas cumpridas. E' de uma violencia alarmante. Quando alguem fala na possibilidade de um accidente, o leve brasileiro sorri, com o seu sorriso de dentes claros. E' de um optimismo contagioso. Vale a pena ouvir as suas impressões sobre a grande luta com o seu maior adversario. Quem acreditar em presentimentos ficará, pelo menos, desconfiado, deante do "hobby" de Jack Tigre.

QUAL DOS DOIS CONSEGUIRA' O KNOCK OUT?

O interessante é que tanto Isidro como Jack Tigre falam em knock out. Outra coincidencia curiosa: nenhum dos adversarios já soffreu um knock out. A queda, que qualquer um dos dois experimentasse no encontro "revanche" seria, assim a primeira da sua carreira e a façanha do vencedor teria dessa fórma, maior realce. A circumstancia augmenta a attracção dos adversarios, pelo knock out. Jack Tigre diz:

— Quero ser o primeiro a derrubar Isidro. Subirei ao ring, procurando abreviar o desfecho. Quanto mais rapida for a victoria, melhor. Devo dizer que nunca me senti tão bem. Isidro não encontrará, pela frente, um homem destreinado, como da vez passada.

O QUE ISIDRO DIZ

E o que diz Isidro? Mais ou menos o mesmo de Jack, no que se refere ao optimismo. Fala, tambem, em knock out. E declara que não derrubou Jack, na primeira luta, por um motivo: porque estava com a mão fracturada. Accentúa, por outro lado, que nas suas palavras não vae nenhuma diminuição do valor de Jack Tigre.

— Eu o considero um adversario perigoso, talvez, o mais perigoso de quantos foram collocados na minha frente.

— Mais temivel do que Loffredo?

— Num ponto: tem punch mais forte. Depois, é um homem que se movimenta muito e que offerece sempre surprezas. Espero derrubal-o porque já conheço o seu jogo e sei qual a tactica que devo seguir.

PRIOR, O NOVO ADVERSARIO DE TAPIA

Prior, que está com uma campanha brilhante, será o novo adversario de Tapia, vencedor de Pires e de Mario Francisco. Eis ahi uma luta que promette extraordinaria violencia.

Outro combate bom: Bianchi e Seraphim Cardoso. No mesmo programma, assistiremos, ainda, um encontro de luta livre que reunirá Al Faria, brasileiro e Nager, syrio.

Guilherme Pereira fala ao reporter, emquanto Isidro treina, esmurrando o "punching ball", com tanta vontade como se estivesse frente ao queixo descoberto de Jack Tigre. O grande amigo de "Baby Face", sorri, embevecido.

— Você vê como Isidro se prepara? Eu nunca o vi com tanto enthusiasmo. Aquelles boatos todos que correram sobre a sua recusa de "revanche" a Jack Tigre, serviram para ferir a sua vaidade, dando-lhe uma disposição incalculavel para combater. A fórma de Isidro não poderia ser melhor. Elle se encontra em condições excepcionaes. Dahi, porque acredito na sua victoria. Sinto-me confiante, optimista no que se refere ás possibilidades de Isidro. Reconheço que Jack Tigre é um adversario temivel, mas não admitto, sequer, a hypothese de uma derrota, tão grande é a minha fé.

BASKET-BALL

O Torneio Aberto de Basket

Inaugurou-se ante-hontem, á noite, no Gymnasio do Fluminense, o Torneio Aberto de Basket com a realização de tres animados encontros.

Os jogos foram desenrolados em ordem, mantendo, todos, absoluta disciplina.

Os resultados foram os seguintes:

Edison 31x12, Internacional 23x20, São Christovão (B) 22x19.

Jairo Araujo e Jacomo Montá foram os juizes e agradaram bastante com suas actuações.

Em proseguimento ao "Torneio Aberto" estão marcados para esta semana os seguintes jogos:

HOJE: ás 20 horas:

CAIÇARAS x BOLA PRETA
Arbitro: Eugenio Riehl.
Fiscal: Arno Frank.

NATAÇÃO E REGATAS x "TEAM CAJUTI"
Arbitro: Alvaro Affonso.
Fiscal: Arno Frank.

VASCO (TEAM B) x MUSICAL RECREATIVO CARIOCA
Arbitro: Hercules Roberti.
Fiscal: Arno Frank.

Chronometrista para os tres jogos — Luiz Beltrão dos Santos.

Apontador para os tres jogos — Armando Gonçalves Pereira.

Sabbado, 28:

A. A. BANCO DO BRASIL x "CASA LAVADEIRA"
Arbitro: José Cruz Mendonça.
Fiscal: Manoel Rufino dos Santos.

ATLANTIC C. R. x FLUMINENSE (TEAM B)
Arbitro: Levy Magalhães Mello.
Fiscal: Manoel Rufino dos Santos.

"BOLA VERDE" x CLUB ACADEMICO
Arbitro: Manoel Moreira.
Fiscal: Manoel Rufino dos Santos.

Chronometrista para os tres jogos — José Murum Curi.

Apontador para os tres jogos — Heraldo Ferreira.

Todos esses jogos serão disputados no Gymnasio do Fluminense F. Club.

FOOT-BALL

Autoridades para os jogos de amanhã e domingo, na Liga Carioca

Amanhã:

FLUMINENSE x AMERICA

— A's 20,45 horas — "Stadium" do Fluminense — Juiz, Loris Cordovil — Chronometrista, Nicolão Di Tomaso — Juizes de linha, Antenor Corrêa, Djalma Cunha, Lipe Peixoto e Antonio de Castro.

Domingo:

Amadores:

S. CHRISTOVÃO x BANGU'

— A's 13,45 horas — Campo do S. Christovão — Juiz, Diogo Rangel.

AMERICA x BOMSUCCESSO

— A's 13,45 horas — Campo do America — Juiz, Floravante D'Angelo.

Profissionaes:

S. CHRISTOVÃO x BANGU'

— A's 15 1|2 horas — Campo do S. Christovão — Juiz, Waldemar Alves — Chronometrista, Armando Segadas Vianna — Juizes de linha, J. Segadas Vianna, Pedro Gomes de Carvalho, José Cardoso Junior e Alvaro Affonso.

AMERICA x BOMSUCCESSO

— A's 15 1|2 horas — Campo do America — Juiz, Oswaldo K. Carvalho — Chronometrista, Baldomero C. Fuentes — Juizes de linha — Haroldo Drolhe, F. Nascimento, Carlos Potengy e Milton Schmidt.

PROPAGANDA
PROCURE
A ECLECTICA
Av. Rio Branco, 137 - Rio
Rua S. Bento, 11 - S. Paulo

LIVRARIA ALVES
Livros collegiaes e academicos
RUA DO OUVIDOR, 166

Fluminense e America, a Grande Peleja de Amanhã

O MATCH AFASTARA' UM DOS ADVERSARIOS AO PRIMEIRO POSTO — ARRILLAGA CHEGOU HONTEM — E' POUCO PROVAVEL QUE JOGUE

Oscarino

Curto

O Fluminense e o America jogarão amanhã, na cancha illuminada da rua Alvaro Chaves, uma cartada importantissima. Collocados no primeiro posto da tabella, as possibilidades de um e outro adversarios, no torneio, dependerão muito do resultado do match.

O Fluminense tem tres jogos e dois pontos perdidos, emquanto o America, embora com a mesma desvantagem, apresenta, apenas, dois matches, no camponato. Venceu o Flamengo, como se sabe, e perdeu para o Vasco. Já o Fluminense teve tres obstaculos pela frente: Flamengo, Bangú e S. Christovão.

O America impressionou bem na sua ultima exhibição, que foi contra o São Paulo. Venceu um quadro que é considerado, com justiça, dos mais poderosos do Brasil.

O quadro rubro deixou uma impressão melhor de entendimento, agradando de fórma completa pela solidez, offensiva e segurança da defesa.

O Fluminense, por seu lado, é apontado como um dos mais temiveis candidatos ao campeonato carioca. Seu team está forte e coheso. Qual campeonato do mundo. Seu o quadro que ficará, no primeiro posto? E' a pergunta que toda a cidade faz e cuja resposta se terá amanhã.

OS TEAMS

FLUMINENSE — Jurandyr, Ernesto e Nariz; Marcial, Brant e Ivan; Vicentino Russo, Tintas, Prégo e Salvio.

AMERICA — Walter; Vital e Ludovico; Ferreira, Oscarino, Arresi; Carola, Rivarola, Fassora, Curto e Carrerinho.

ARRILLAGA, CHEGOU, HONTEM

Arrillega, o grande forward argentino que o Fluminense cotratou, chegou, hontem, pelo "Hidhland Monarch". E' pouco provavel, no emtanto, que Arrillega jogue, contra o America, uma vez que chegou cansado e não teve tempo para treinar com o conjunto.

Para Disputar o Campeonato do Mundo

A C. B. D. PROCURA FORMAR O SCRATCH RETIRANDO OS MELHORES ELEMENTOS DOS QUADROS PROFISSIONAES E Não Hesita Em Confiar a Guarda do Arco Brasileiro a Um Jogador Que, Varias Vezes, Faltou á Sua Palavra

A actividade da C. B. D., na acquisição de jogadores, tem sido incessante. Ha uma série de ramificações, no meio sportivo, e atravez dellas a entidade amadorista desenvolve o seu trabalho, cujo objectivo é a constituição do scratch brasileiro, para o Campeonato do Mundo. O movimento na séde da C. B. D. tem sido intenso, registando-se, de instante a instante, visitas mysteriosas. Por outro lado, os telephones não param de tilintar e, por pedaços de conversa, bem se póde concluir qual o seu motivo. Ha sempre allusões que fazem crêr o envolvimento de algum "crack" famoso. Nas rodas amadoristas, verifica-se um optimismo incalculavel no que se refere ao exito dos esforços que estão sendo dispendidos, para a acquisição dos elementos necessarios á formação do scratch. Pergunta-se como tudo terminará e a C. B. D. responde, confiante:

— Levaremos um grande team á Roma.

Rey

QUAES OS JOGADORES QUE IRÃO?

A cidade sportiva está recebendo surprezas sensacionaes, com uma certa frequencia. Assim, por exemplo, no caso dos jogadores de São Paulo, que teriam promettido o seu concurso á C. B. D., sem embargo de estarem compromettidos, com contratos devidamente assignados. Hontem, eram esperados Orozimbo, Luizinho, Waldemar, Tunga, Junqueira e Gabardo. Informava-se, depois, que os jogadores do Palestra tinham sido sequestrados, numa fazenda e, á proposito, se contava uma historia meia novellesca em que appareciam, guardando os "cracks" pretendidos e intimidando-os com ameaças, homens sinistros armados de carabinas.

O CASO DE REY

O Vasco resolveu entregar o caso de Rey, á Justiça. Sabe-se que o grande arqueiro, tinha um contrato assignado com o Vasco e que recebera luvas, a titulo de estimulo, mesmo porque o seu contrato não tinha nenhuma referencia á qualquer adeantamento, primitivamente, Rey o assignára. O Vasco augmentou o ordenado do seu "crack", estabelecendo para elle novas vantagens. Dahi porque se esperava, de sua parte, reconhecimento ao club ou, pelo menos, algum respeito ao compromisso que trazia, por baixo, a sua assignatura. Rey passou, no emtanto, por cima de tudo isso e assignou um novo contrato, pela C. B. D. Por isso, o Vasco decidiu levar o caso á Justiça.

GRINGO ACOMPANHARA' REY?

Informaram-nos, hontem, na C. B. D., que Gringo estava disposto a seguir com o sodatch brasileiro, á Roma, tendo, mesmo, assumido compromisso. Quanto á Tunga, succedera simplesmente isso: elle está com contrato assignado.

Gringo acompanhará Rey?

O SR. DANTE DELMANTO NO RIO

Desde hontem encontra-se no Rio o sr. Dante Delmanto, presidente do Palestra Italia, club que está sendo visado pela C. B. D., por isso que varios dos seus elementos receberam propostas. Tambem chegou o sr. Silva Freire presidente da Federação Paulista.

O BOTAFOGO TREINOU, HONTEM, COM O TEAM DA POLICIA ESPECIAL

Com o intuito de seleccionar elementos para a organização do scratch brasileiro que irá á Roma, a C. B. D. fez organizar um treino entre o Botafogo e o quadro da Policia Especial, que tinha entre outros elementos conhecidos, como Ladisláo, Médio, Agricola, Rollim, Sant'Anna e Pópó. O Botafogo treinou com a seguinte constituição:

Rey — Octacilio e Albino — Ariel, Martim e Canalli — Attila, Beijinho, Carlos Leite, Bianco e Pirica.

Rey treinou, como se vê. Póde-se dizer que o ex-arqueiro do Vasco, encerrou a sua carreira.

No exercicio o alvi-negro venceu, por 8 a 3.

Gringo

AS PESSOAS IDOSAS OU NÃO

que têem a bexiga preguiçosa e cuja urina se decompõe facilmente, devido á retenção, encontram na UROFORMINA DE GIFFONI um verdadeiro especifico, porque ella não só facilita o augmenta a DIURESE, como desinfecta a BEXIGA e a URINA, evitando a fermentação desta e a infecção do organismo pelos productos dessa decomposição. Numerosos attestados dos mais notaveis clinicos provam a sua efficacia.

Nas drogarias e pharmacias da capital e dos Estados — Deposito: DROGARIA GIFFONI — Rua 1º de Março, 17.

A GRANDE LUTA DO DIA DOIS

AS CONDIÇÕES DE JOÃO ALVES — QUEM E' SEU ADVERSARIO

João Alves

Cresce o interesse do publico amante do box pelo proximo reapparecimento de João Alves.

O peso médio brasileiro que acaba de fazer uma bella carreira nos Estados Unidos é alvo de grande curiosidade.

Todos anseiam por vel-o em acção monstrando o seu estylo aperfeiçoado em 27 vigorosos combates no paiz de Jack Dempsey.

E seu adversario? Quem será? E' outra curiosidade muito justa.

O ADVERSARIO DE JOÃO ALVES

O homem que vae enfrentar João Alves no proximo dia 2, no Stadium Riachuelo, é o peso médio Domingo Manjieri. Trata-se de um pugilista forte, doptado de grande experiencia e largos recursos. Para dar uma idéa de seu valor basta dizer que tem um empate com Sposito, que é o actual campeão argentino da categoria. E' um boxeador novo, mas já com numerosas lutas realizadas e que está fazendo uma brilhante carreira no Prata. Manjieres substitue Modesto Gomez que não pode vir ao Rio no momento.

ALGUMAS IMPRESSÕES DE JOÃO ALVES

João Alves está treinando para a sua proxima luta no Alto da Tijuca.

Num vasto campo de treinos naquelle aprazivel e saudavel logar, o médio brasileiro faz diariamente seus exercicios que constam de corridas a pé, gymnastica, exercicios de folego e respiratorios, isto de manhã. A' tarde, faz então luvas, sacco, corda, sombra e punching-hall. Todos os, que têm ido apreciar os treinos de João Alves voltam com a melhor das impressões. Taboada, o conhecido technico, diz:

— "Alves deu-me a impressão de um pugilista forte, impetuoso e com grandes recursos de ataque e defesa. Sua direita bate com enorme violencia e precisão. Não resta duvida que voltou muito melhorado."

Kid Marques, o campeão nacional dos gallos, affirma:

— "João Alves voltou um homem, differente do que foi. Difficilmente encontrará quem o bata entre nós."

— "Pela violencia de sua direita e pela rapidez de acção, João Alves não encontra rival entre os pesos médios que actuam nos rings brasileiros", eis o que diz Antolin Rodrigues, o apreciado esmurrador hespanhol.

E é assim. Todos os que têm visto o valoroso médio brasileiro, voltam optimamente impressionados com seu estylo e seus golpes energicos.

MAIS UM CONTEMPLADO

Com as especiaes vantagens do "Ao Mundo Loterico" — rua do Ouvidor 139, foi o Sr. Antonio José Dias, residente á rua do Lavradio n.º 39, a quem coube abiscoitar 9 fracções do bilhete 29.014 sorteado com 5:000$000, o 5.º premio da loteria de 500:000$, ante-hontem extraida — bilhete aquelle fornecido ao Sr. Francisco Ribeiro, estabelecido á Avenida Gomes Freire, 2. Assim, cumprindo sempre o promettido vae o "Ao Mundo Loterico" conquistando dia a dia ainda mais fama. Hoje, plano de 2 sortes grandes — 300:000$, sendo 1 de 200 e 1 de 100 Contos de reis por 30$, fracções 3$, "Envelopes Mascotte" de 6, 9, 15 e 30$. Sabbado, 5 — grandioso sorteio de Mil contos por 120$, meios 60$, fracções 6$, com direito aos "Envelopes Mascotte" de 12$ para cima. Só ali.

VOLLEY - BALL

O team França venceu o "certamen" feminino de volley, do Tijuca Tennis Club

No Gymnasio do Tijuca Tennis Club, realizou-se ante-hontem, á noite, o Torneio Initium de Volley-Ball Feminino que marcou um retumbante successo na sua vida sportiva.

O quadro campeão denominado "França" foi o que melhor se apresentou, derrotando todos os quadros com que disputou, com a maior facilidade.

O conjunto vencedor do "Initium" está composto de jovens e habeis manejadoras da pelota, e que mui impressionaram pelo entendimento revelado entre ellas.

O resultado das provas foram os seguintes:

1º jogo — Estados Unidos x Portugal — Venceu o Estados Unidos por 2x0.

2º jogo — Argentina x Chile — Venceu Argentina por 2x1.

3º jogo — Brasil x Italia — Venceu Brasil por 2x1.

4º jogo — França x Belgica — Venceu a França por 2x1.

5º jogo — Allemanha x E. Unidos — Venceu o Estados Unidos por 2x1.

6º jogo — Inglaterra x Argentina — Venceu a Inglaterra por 2x1.

7º jogo — Brasil x Estados Unidos — Venceu o Brasil por 2x1.

8º jogo — França x Inglaterra — (Semi-final) — Venceu a França por 2x1.

9º jogo (Final) — Brasil x França.

Os dois teams estavam assim constituidos:

FRANÇA — Elvira, Nita, Ernestina, Maria, Dulce e Rosario.

BRASIL — Vera, Nice, Elza, Zilda, Maria e Carmen.

Após um jogo movimentado, repleto de lances sensacionaes, saiu vencedor e team da "França", que levantou brilhantemente o torneio initium.

O team "Brasil" sagrou-se vice-campeão.

AVISO

Diario Carioca

Solicitamos aos nossos agentes e representantes no interior que devolvam ao "Departamento de Circulação" os talonarios de assignaturas que se acham em seu poder. Assim que os mesmos chegarem ao departamento competente receberão outros em substituição, bem como as devidas instrucções.

A GERENCIA

Vianna Irmão & Cia.

convidam aos srs. mutuarios a vir receber o saldo das seguintes cautelas do leilão de 18 de abril de 1934:

336281 —	336454 —	336490 —
336492 —	336500 —	336567 —
336572 —	336579 —	336685 —
336790 —	336903 —	337000 —
337081 —	337119 —	337220 —
337373 —	337453 —	337497 —
337602 —	337676 —	337845 —
337891 —	338263 —	338348 —
338427 —	338435 —	338473 —
338620 —	338651 —	338903 —
338974 —	339118 —	339171 —
339179 —	339196 —	339349 —
339268 —	339606 —	339671 —
339733 —	339753 —	339775 —
339786 —	339884 —	339900 —
339919 —	339942 —	347040 —
347072 —	347178 —	347291 —
347501 —	347820 —	347971 —
348064 —	348114 —	347355 —
348535 —	348733 —	349141 —
349318 —	349441 —	349524 —
349651 —	350290 —	350503 —
350622 —	350675 —	289205 —
300619 —	321036 —	326420 —
323527.		

TEMPORADA JARDEL JERCOLIS

HOJE — A's 7.45 e 10.15 horas — HOJE

A maravilhosa revista da "dupla de ouro":

ALLÔ... ALLÔ... RIO?!

caminhando victoriosamente para o seu MEIO CENTENARIO em nova phase de exito, com LODIA SILVA (a estrella-encantamento) e JARDEL JERCOLIS, o grande animador da "Jercolis-Syncopated Hot-Band"

THEATRO CARLOS GOMES

TINTA BRASILIA
A MELHOR

Arrilaga Chegou Hontem Pelo "Highland Monarch"

A VOGA DE TACITURNO

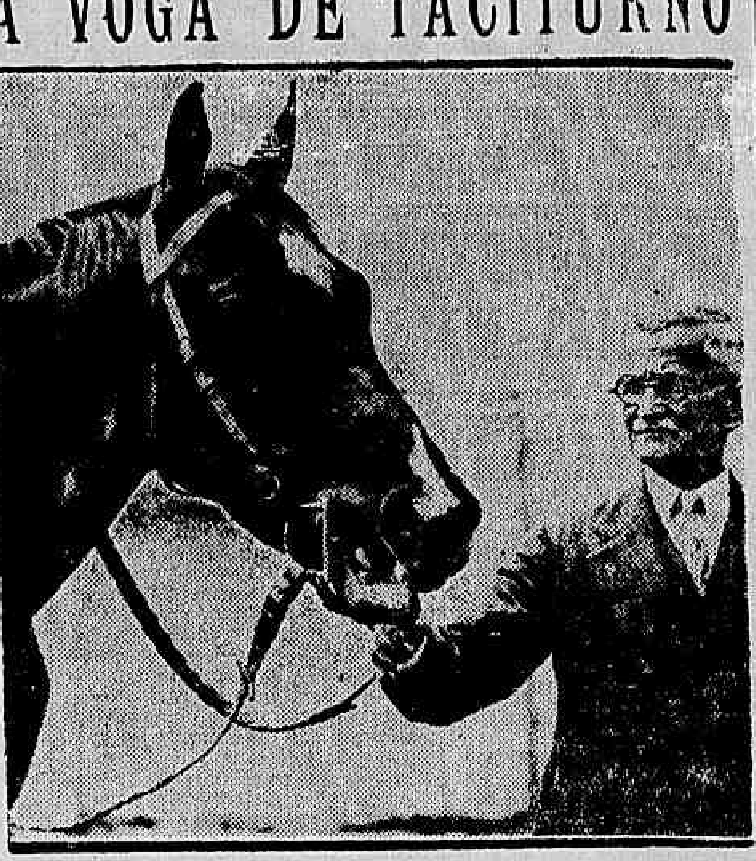

Taciturno

Taciturno, que nas pistas, como todos sabem, foi um parelheiro verdadeiramente notavel, estreou-se este anno como reproductora.

Dias antes do apparecimento de seu primeiro producto, Muricy, fizemos um historico de sua campanha em nossas pistas, salientando o futuro que lhe estaria reservado no "haras", caso pudesse transmittir a seus descendentes as excellentes qualidades de corredor que o caracterisaram.

Pelo que demonstraram seus primeiros productos, parece que lhe está fadado este brilhante destino.

Muricy, ao correr ao lado de Tia King e Paraguayo deixou lisongeira impressão. Uma semana depois, estreava Carapanã, que superou a performance de Muricy, escoltando um potro já corrido, como Sarampão, e derrotando o mesmo Paraguayo. Agora na corrida de sabbado ultimo em São Paulo, apresentou-se ao publico da Moóca, Veneziano, filho do cavallo francez na egua Veneza.

Poucos acreditavam que Veneziano pudesse ganhar, pois ia competir com Kumel, o irmão de Jacutinga, que, ao estréar, secundára a excellente Brazeira a pescoço. Pois Veneziano melhorou consideravelmente a performance de Brazeira. Sendo estreante, não teve difficuldade alguma em derrotar o filho de Miau, já experimentado, que ficou a 4 corpos. E' verdade que este não saiu bem, o que não chega para justificar o rotundo de seu fracasso.

Veneziano, mais um astro que se deve juntar a esta magnifica constellação, que a ultima turma está revelando ás pistas, deverá reapparecer em publico, no proximo domingo, dia da disputa do Premio Souza Queiroz.

Nesta prova, estão inscriptos sua explendida companheira Kuran, Kumel e Santonina. Esta ultima é uma filha de Printer que merece uma referencia especial, pois trata-se, sem favor, de um dos valores mais dignos de apreço da ultima geração.

Ao estréar, em incompleta fórma, foi bom terceiro de Brazeira e Katete. Interferindo, no sabbado, na prova ganha por Veneziano, deu uma medida integral de seu valor, ao escoltar, a pescoço o filho de Taciturno. Deixou Tana a tres corpos e a maior distancia, Kumel.

As demonstrações de valor de Taciturno não pararam em Veneziano. No domingo presenciámos a bella figura produzida por Muricy na prova ganha por Favorito, que, não teria vencido por tão grande distancia, se Muricy não se tivesse prejudicado e a Bronze.

Nesta mesma prova com um preparo muito summario, estréou Acauan, o quarto descendente do antigo pensionista de Americo de Azevedo. A potranca deixu optima impressão, pelo typo e pela performance que não foi de todo má, terminando em quinto.

A campanha de Serinhaem, no Rio

Premio Vendôme, 2º	1:000$
Premio Xyleno, 1º,	6:000$
Classico Pereira Lima, 2º	2:400$
Classico Antonio Prado, 1º	13:000$
G. P. Presidente Justo, 1º	25:000$
Classico Conde de Herzberg 1º	15:000$
G. P. Henrique Possolo, 2º	6:000$
Classico Alfredo Santos, 2º	2:400$
Total: 4v, 4s, e 8 ap.	68:800$

Vão hoje para o haras

Para o haras "Mon Désir", que o dr. A. J. Peixoto de Castro possue em Lorena, S. Paulo, serão enviadas hoje as eguas Marina, Marcha Forgada, Aventurera, Nieve y Agua, Picuda, Prosodia e Spring Fowler, que acabam de chegar de Buenos Aires, adquiridas por aquelle turfman ha pouco tempo, nos mercados platinos.

Juntamente com esses animaes seguirão tambem as eguas Macá e Black Eyes que vão servir como reproductoras naquelle haras.

Chegarão hoje de São Paulo

Chegarão hoje de São Paulo, varios parelheiros pertencentes ao stud J. B. Teixeira Leite, inclusive o nacional Algarve, que na Moóca conquistou ruidosos triumphos sobre os melhores animaes da terra bandeirante.

Acompanhando seus pensionistas, virão os treinados Oswaldo e Zeferino Feijó.

ESTATISTICA DOS REPRODUCTORES

SIM RUMBO, o reproductor que levantou no Brasil maior somma em premios, como de seu habito, vem sendo o leader da estatistica deste anno. O filho de Val d'Or, que já estava bem distanciado do segundo, com a victoria de Zaga no Classico "Outomno", firmou consideravelmente o seu dominio, tendo mais do dobro do segundo que é Tomy

Com as ultimas corridas, modificaram-se do seguinte modo as posições dos sementaes detentores de maiores sommas este anno:

1º—SIN RUMBO, 10 v. e 55 c.	73:700$
2º—TOMY, 6 v. e 35 c.	33:250$
3º—AYMESTRY, 5 v. e 49 c.	27:300$
4º—EAGLE ROCK, 3 v. e 26 c.	26:800$
5º—LOISIR, 5 v. e 18 c.	20:500$
6º—FEUILLAGE, 3 v. e 44 c.	19:400$
7º—GALLOPER KING, 2 v. e 4 c.	18:000$
8º—ALAN BRECK, 4 v. e 6 c.	16:200$
9º—EMBAIXADOR, 2 v. e 11 c.	15:700$
10º—SMOCKING, 3 v. e 20 c.	15:550$
11º—LINIERS, 3 v. e 22 c.	15:150$
12º—ALDEBARAN, 4 v. e 7 c.	14:800$
13º—BIG STAR, 2 v. e 5 c.	14:000$
14º—BLUE BOY, 3 v. e 8 c.	13:800$
15º—RATAPLAN, 3 v. e 12 c.	13:400$
16º—RÊVE D'ARMES, 3 v. e 12 c.	12:950$
17º—PANCHO TALERO, 3 v. e 6 c.	12:000$
18º—SANG FROID, 2 v. e 9 c.	10:800$
19º—SANGRE AZUL, 2 v. e 17 c.	10:400$
20º—ADAM'S APPLE 2 v. e 2c.	10:000$
" —JUNIOR, 1 v. e 1 c.	10:000$

Observações: "v", victorias; "c", compromissos.

Como vemos, não houve grandes alterações na lista. Os quatro primeiros postos, continuaram de posse de seus antigos detentores, sendo que o leader firmou consideravelmente o seu dominio, com a victoria de Zaga. Tomy, por intermedio de Yéa, poude distanciar-se mais de seu "runner-up", Aymestry. Este que não sae do logar, apesar da grande quantidade de productos que o representam na pista, está seriamente ameaçado por Eagle Rock, que progrediu bastante na semana finda.

O quinto posto que pertencia a Feuillage, passou a caber a Loisir, com a victoria de New Star.

O pae de Ufano desalojou não só Feuillage, como Galloper King, tudo da mesma fabrica.

Embaixador, que não apparecia na relação, surgiu num logar avançado, precedendo 12 companheiros de mistér.

O filho de Craganour é o progenitor do notavel Favorito.

Aldebaran, pae de L'Amazone e Le Revard, com a victoria deste ultimo, saltou do 16º para o 12º posto, passando na frente de Big Star, Blue Boy, Rataplan, Rêve d'Armes e Pancho Talero.

Foram estas as modificações notadas.

TURF

JOCKEY CLUB BRASILEIRO

OS PROGRAMMAS DAS REUNIÕES DE DOMINGO E TERÇA-FEIRA

Para as reuniões de 29 de abril e 1º de maio proximo, ficaram hontem organizados os seguintes programmas:

DOMINGO

1ª carreira — Premio "Spahis" — 1.400 metros — Réis 3:000$000.

	Kilos
Le Revard	53
Joanina	49
Marlena	55
Transvaliana	56
Viento en Pôpa	54
Ma'em Cross	49

2ª carreira — Premio "Double Steel" — 1600 metros — 4:000$000.

	Kilos
Micuim	54
Benemerito	52
Resaca	56
Zaméa	54
Zinnia	51
Capuã	54

3ª carreira — Premio "Conjurado" — 800 metros — Réis 6:000$000.

	Kilos
Salmon	53
Muricy	53
Commodoro	53
Felippa	51
Cannes	51
Santonina	51
Sympathia	51

4ª carreira — Premio "Coronel Eugenio" — 1.750 metros — 4:000$000.

	Kilos
São Sepé	53
Queirolo	56
Xiah	56
Yak	50
Plume Dorée	54
Alsaciano	52

5ª carreira — Premio "Vulcain" — 1.500 metros — Réis 4:000$000.

	Kilos
Iran	52
Palospavos	56
Saratoga	55
Bonete Azul	52
Libertino	56
Alterosa	49
Carta Branca	52
Yonne	51
Portena	53
Zorrastron	54

6ª carreira — Premio "Therezina" — 1.600 metros — Réis 4:000$000.

	Kilos
Cachalote	51
Matupiri	50
Rex	51
Universo	56
L'Amazone	52
Vicentina	50
Zirtaeb	48
Irigoyen	52
Yéa	52
Morena	50

7ª carreira — Premio "Brasileira" — 1.750 metros — Réis 5:000$000.

	Kilos
Valence	53
Tarso	54
Kid	53
Ritual	56
Balzac	56
Pebete	54
Tomyrim	56
Facella	53

8ª carreira — Premio classico "Prefeitura Municipal" — 2.200 metros — 12:000$000.

	Kilos
Calcó	57
Sueno Largo	53
Belfort	58
Fifa	51
Lakin	55
Navy	54
Clever Boy	55

Premios do "Betting": — "Vulcain" — "Therezina" e "Brasileira"

TERÇA-FEIRA

1ª carreira — Premio "Yamagata" — 1.600 metros — Réis 3:000$000.

	Kilos
Justice	53
Yamundá	50
Vampiro	53
Orbely	56
Vingativo	48
Kahuana	48

2ª carreira — Premio "Vevey" — 1.400 metros — Réis 3:000$000.

	Kilos
Violão	56
Marquita	52
Legenda	52
Saucy Sally	52
Barraka	54
Ulises	55
Jacatuba	54

3ª carreira — Premio "Tyta" — 1.500 metros — 3:000$000.

	Kilos
Solteirinha	53
Jaguaré	52
Patati	56
Kleops	53
Kruppe	49
Mariquita	52
Ribatejo	55
Gandhi	51

4ª carreira Premio "Zaga" — 1.400 metros — 4:000$000.

	Kilos
Uruá	52
Tupaceretan	54
Mango	54
Seu Cabral ex-Ticket	54
Capricho	54
Yale	52
Zug	54
Zanaga	52

5ª carreira — Premio classico "Costa Ferraz" — 1.000 metros — 6:000$000.

	Kilos
Tia King	51
Sarampão	53
Favorito	53
Bronze	53
Santonina	51

6ª carreira — Premio "Sing Sing" — 1.600 metros — Réis 4:000$000.

	Kilos
Xerem	52
Capacete de Aço	56
Xerez	51
Cossaco	52
Tiraoteu	50
Deliciosa	52

7ª carreira — Premio "Queixume" — 1.300 metros — Réis 3:000$000.

	Kilos
Galarim	49
Alhambra	53
Kremlin	51
La Malaguena	51
Chevalier	52
Colméa	49
Bolivar	50
Karina	48
Lampreia	48
Jemopotyr	53
Marfim	51
Pirata	56

8ª carreira — Premio "Universo" — 1.800 metros — Réis 5:000$000.

	Kilos
Bon Ami	54
Kazoo	52
Servidor	50
Séa	52
Insurrecto	48
Hall Mark	56

Premios do "Betting": — "Sing Sing" — "Queixume" e "Universo"

RESOLUÇÕES DA COMMISSÃO DE CORRIDAS

A Commissão de Corridas, deliberou addicionar ao codigo de corridas, o seguinte artigo:

"E' vedado a todo tratador dar para a chamada das inscripções, animaes que não estiverem em perfeito estado de saúde, docilidade e em completo preparo de treinamento para poder disputar a carreira com probabilidade de victoria.

Os infractores desta disposição estão sujeitos á multa de 100$000, que será sempre elevada ao dobro no caso de reincidencia.

Uma resolução acertada

Causou a mais excellente impressão em nossos turfmen, a solução da Commissão de Corridas prohibindo a mudança de nomes de animaes que já tenham corrido no Hippodromo Brasileiro.

Essa medida ha muito que vinha se impondo, pois obrigava o publico frequentador daquelle lindo recanto da Gavea a um esforço de memoria para guardar as dezenas de trocas e mudanças de nomes dos nossos parelheiros.

Este anno, por exemplo, tivemos Lenda, Lena, Little Jack, Manver, Paris com os nomes mudados para, respectivamente, Tracajá, Andréa, Barés, Delme e Justice.

Só lamentamos é que ha mais tempo não tenha sido posta em execução medida tão justa.

Carmello Fernandez no Rio

De São Paulo chegou hontem á nossa capital o jockey Carmello Fernandez.

O profissional argentino vem fixar residencia em nossa cidade.

Hall Mark tem novo companheiro

Adquirido para a sra. Alice B. Fonseca deverá chegar do Uruguay na proxima semana, o potro de tres annos Nacho, filho de Tom Mix e Nacha.

O novo companheiro de Hall Mark que não correu na temporada passada, logo que desembarcar em nossa capital, ingressará nas cocheiras do treinador João Cherubim.

Reapparece no proximo domingo

Montando o cavallo Matupiri, reapparecerá no proximo domingo em publico o probo e competente profissional das rédeas, Euclydes Pereira.

A campanha de Zaga no Rio e em S. Paulo

G. P. Raphael, de B. lho (Moóca, 1º	8:000$
Classico Criterio (Gavea), 1º	10:000$
Classico J. C. Argentino (Gavea) 1º	10:000$
Classico Costa Ferraz (Gavea) 1º	10:000$
G. P. L. de P. Machado (Gavea) 1º	15:000$
Classico Barão de Piracicaba (Gavea), 1º	12:000$
Classico Pereira Lima (Gavea), 1º	12:000$
Classico Ypiranga (Moóca) 3º	750$
G. P. Presidente Justo (Gavea) 2º	5:000$
Classico F. V. P. Machado (Gavea) 1º	7:500$
G. P. Henrique Possolo (Gavea) 1º	30:000$
G. P. Derby Paulista (Moóca) 2º	5:000$
G. P. Raphael de Barros (Moóca) 1º	5:000$
G. P. Piratininga (Moóca) 2º	3:000$
G. P. Barão de Piracicaba (Moóca) 2º	2:000$
G. G. Consagração Moóca) 2º	8:000$
G. P. 14 de Março (Moóca) 1º	10:000$
Total: 11v, 5s, 1t e 17 ap.	148:250$

RECREATIVAS

ALBANO COSTA FEZ ANNOS HONTEM

O antigo carnavalesco e popular recreativista Albano Costa, figura destacada do Club dos Fenianos e presidente do Lord Club, viu decorrer hontem o seu natalicio.

Isto foi motivo, quão feliz e grato, para que os amigos do Albano, (os quaes elle conta ás centenas), accorressem a darlhe as felicitações a que fez jús.

No Lord Club, hontem, á noite, o anniversariante offereceu uma festa intima aos seus consocios e amigos.

K. Rapeta e Jota Efegê, embora com pequeno atrazo, enviam-lhe as suas felicitações.

EMBAIXADA DO CASTELLO DE FOGO

Será um acontecimento inedito nos annaes do recreativismo carioca, a proxima festa de anniversario da valorosa embaixada, filiada ao Elite Club.

Esta festa vem sendo esperada com grande ansiedade e promette revestir-se de grande brilhantismo, dado o enthusiasmo reinante entre seus componentes.

Carlos de Souza, o presidente do "Castello", não tem poupado esforços para organizar um programma que será uma verdadeira attracção.

O Batalhão Elitiano, sob o commando do "coronel" Julio Simões, formará em continencia á "Embaixada" anniversariante.

Um estupendo jazz-band especialmente contratado cadenciará as dansas.

DUAS POR DIA

Depois que o Electro Ball fechou, o Adamastor Magalhães, dos Fenianos, vive dizendo a todo mundo:

— Meu amigo, estamos sem "Novidades" no "frontão"!...

O Oscar Maia, que tem uma certa vaidade de ser o socio n. 1 (um) do Resedá, costuma dizer aos seus adversarios carnavalescos:

— Eu sou o primeiro Resedá. Sou um Resedá de "elite"...

Mais um cavallo para o nosso turf

Viajando á bordo do paquete "Laura C", deverá chegar á nossa capital, no dia 27 do corrente, o importador Fernando Barroso.

Em sua companhia o antigo treinador trará para o nosso turf o cavallo Tranquillo II, zaino, de 5 annos, argentino, filho de Trésor e Verdad.

Tranquillo II tomou parte em varias provas da temporada passada, na Argentina, conseguindo um empate no prado de Rosario, em 26 de março, com Bochinchro, derrotando ambos seis adversarios e cobrindo 1.300 metros em 79" 1|5.

Os Que Estiveram, Hontem, no Palacio do Cattete

No palacio Guanabara conferenciaram e despacharam hontem, com o chefe do Governo Provisorio, os srs. embaixador Cavalcanti de Lacerda, ministro das Relações Exteriores e major Juarez Tavora, ministro da Agricultura.

O chefe do governo recebeu em audiencia, o sr. Leonardo Trude; uma commissão do Orpheão de Professores, e o sr. Pedro Coutinho Filho.

Um novo jockey para o nosso turf

Conforme noticiámos em outro local, deverá chegar á nossa capital, no proximo dia 27, o importador Fernando Barroso, trazendo o cavallo Tranquillo II.

Em companhia do antigo treinador virá tambem o jockey Juan B. Pinto, que actuou com relativo successo nos hippodromos argentinos.

Esse profissional tanto monta a bridão como a freio, pesando apenas 48 kilos.

Desembarcarão hoje varios animaes de S. Paulo

Do mesmo vagão em que viajam os animaes do sr. J. B. Teixeira Leite, desembarcarão hoje, procedentes de São Paulo, varios outros pertencentes ao stud Lara Campos.

Esses parelheiros vêm intervir em nossas reuniões.

Mais Uma Homenagem ao Presidente da A.B.I.

O presidente da Associação Brasileira de Imprensa recebeu do "Curso de Massagistas", recentemente inaugurado, o convite para aceitar sua indicação para paranymphar a primeira turma e se formar na nova escola. Aceitando a homenagem á A. B. I. e á imprensa, com a escolha do seu nome, o presidente da A. B. I. respondeu em officio, agradecendo o convite feito.

O "Calheiros da Graça" á Disposição da D. N. da Armada

O ministro da Marinha autorizou ao commandante em chefe da Esquadra á pôr á disposição da Directoria de Navegação da Armada, o navio auxiliar "Calheiros da Graça".

Diario Carioca

Praça Tiradentes n.º 77 | Rio de Janeiro, Quarta-feira, 25 de Abril de 1934 | Anno VII — Numero 1.757

A NOVA PHASE do Lloyd Brasileiro

UM EMPRESTIMO PARA SOLVER TODOS OS COMPROMISSOS, DESAFOGANDO A SITUAÇÃO DA NOSSA MAIOR COMPANHIA DE NAVEGAÇÃO

O Que Disse á Imprensa o Ministro José Americo

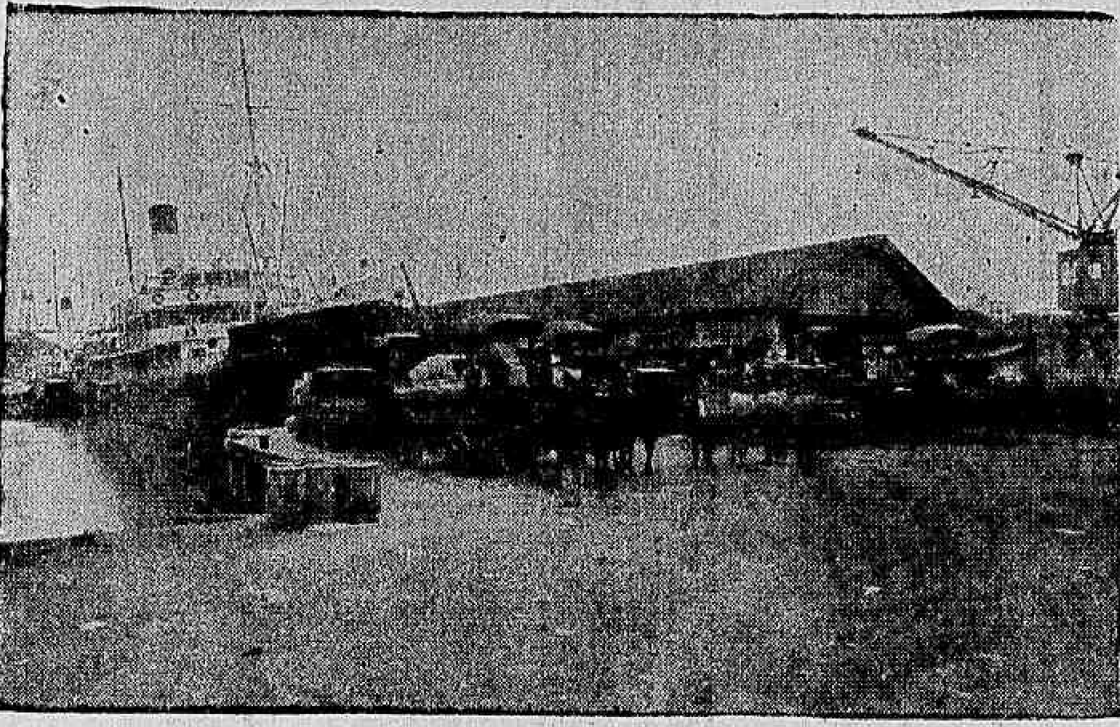

Uma vista das docas do Lloyd Brasileiro

O sr. José Americo fez-nos as seguintes declarações sobre a situação do Lloyd:

"Nos tres mezes da moratoria os compromissos do Lloyd Brasileiro tiveram uma reducção de 8.182:127$800.

As obrigações correspondentes a essa importancia foram liquidadas com recursos proprios e com o adeantamento de 6.000:000$000 feito pelo Thesouro Nacional, por conta da divida de transportes.

Incluem-se nesse pagamento 3.600:063$000, correspondentes ás tres ultimas prestações da questão do vapor "Pelotas", obrigação no total de .... 7.242:907$800 decorrente das administrações anteriores e .... 2.508:000$000 de pessoal em atrazo.

A Companhia tem actualmente seu pessoal em dia e a receber do Thesouro 5.000:000$000 a conta de subvenção e .... 17.516:051$741 a conta de transportes.

Não se computando as responsabilidades para com o Thesouro e o Banco do Brasil o seu debito attinge apenas a ...... 33.938:337$700.

Para liquidar esses compromissos em atrazo foi tentada uma operação de credito que só nos ultimos dias começou a tornar-se viavel, mediante proposta feita por um dos credores de consolidação do seu credito com um emprestimo, dada a garantia da subvenção da importancia necessaria para a liquidação das outras dividas.

Foi por isso expedido a 20 do corrente o seguinte decreto:

"Considerando que a Companhia de Navegação Lloyd Brasileiro está em condições de se manter com os seus proprios recursos, precisando, apenas, liquidar os compromissos em atrazo, decorrente do regime deficitario das administrações anteriores ao actual governo;

Considerando que, para regularizar a situação da Companhia e, consequentemente, da Marinha Mercante Nacional é necessario, como medida preliminar proporcionar-lhe os meios de satisfazer os compromissos com o commercio, inclusive nas praças estrangeiras;

Considerando que esse objectivo póde ser conseguido por meio de operações de credito, com garantia da subvenção que a Companhia recebe do Governo Federal por força do contrato,

Decreta:

Art. 1º — Fica a Companhia de Navegação Lloyd Brasileiro autorizada a effectuar operações de credito até a importancia de trinta e cinco mil contos de réis (35.000:000$000), gravando a subvenção contratual ou dando outras garantias, para a liquidação de seus compromissos com o commercio, inclusive nas praças estrangeiras.

Art. 2º — Ficam prorogados por trinta dias as disposições do decreto n. 23.769, de 19 de janeiro do corrente anno.

Art. 3º — Este decreto entrará em vigor na data de sua publicação; revogadas as disposições em contrario."

Para a solução em conjunto do problema da Marinha Mercante remetti ao chefe do Governo os estudos feitos pelo Departamento de Portos e Navegação, com uma longa exposição em que, reproduzindo meus pontos de vista anteriores sobre a necessidade do apparelhamento do Lloyd Brasileiro, conclui da seguinte fórma:

"Não convém, porém, ao governo, conforme me manifestou o ministro da Fazenda, a solução isolada do caso do Lloyd Brasileiro, mas de todas as nossas empresas de navegação.

Para essa solução de ordem geral seriam fornecidos ao Ministerio da Viação os necessarios recursos.

Insiste, por outro lado, v. ex., em constantes recommendações que se proceda á unificação das companhias.

Propoz o departamento de Portos e Navegação após detidos estudos, as formulas que poderiam convir a esse plano.

E' um trabalho minucioso que elucida, em muitos aspectos, as causas que vêm retardando o desenvolvimento da marinha mercante nacional e indica as providencias mais praticas para a remoção desses obstaculos.

Occorre, porém, que os armadores divergem quanto á adopção dos regimens propostos.

E não deixa de criar sérias apprehensões uma solução que, sem segurança de exito pelo estado de precariedade material e financeira das empresas que poderiam ser unificadas, encerra maiores responsabilidades para o governo.

Se se tratar-se de um simples consorcio destinado a reduzir as despesas de administração e a aproveitar os elementos validos de cada frota, sem modificar a situação legal das companhias, nem exigir novos auxilios, senão para a gestão e desenvolvimento dos serviços, eu não teria duvida em manifestar, desde logo, o meu parecer favoravel.

Tendo-se de enfrentar, entretanto, uma organização de grande envergadura, que demanda novos compromissos financeiros do governo, com as probabilidades de compensação que só um apparelhamento moderno e são asseguraria, suggiro a v. ex. que seja nomeada uma commissão para, utilizando os elementos constantes dos trabalhos do departamento de Portos e Navegação e outros que venha colligir, estudar e propôr a solução mais pratica e vantajosa que não fique sujeita a fracassar amanhã, em face da inconsistencia dos factores com que se conta para essa remodelação.

Essa commissão, que poderá ser constituida de um representante do Ministerio da Viação, outro da Fazenda, outro da Marinha e outro do Banco do Brasil, bem como de representantes de todas as empresas e classes interessadas, deverá funccionar, sem subordinação a qualquer departamento publico, com inteira autonomia.

Peço, destarte, a v. ex. que desloque o problema do Ministerio da Viação, não só pelas divergencias que ne suscitam certas formulas indicadas, mas, principalmente, pela complexidade que elle envolve, na sua interdependencia com outros ministerios."

PERIGOSA QUADRILHA DE CHANTAGISTAS NAS MÃOS DA POLICIA

DEZENAS DE CONTOS DE PREJUIZO — O MODO DE AGIR DOS MELIANTES

Uma perigosa quadrilha de chantagistas, que ha tempos vinha explorando a boa fé dos incautos, caiu finalmente nas mãos da policia. Desde o mez de fevereiro deste anno, que as autoridades do 3º districto vinham trabalhando com afinco para o desmascaramento dessa quadrilha, cujo chefe, ao que constava, era um individuo chamado Abilio Motta.

UMA PRISÃO FORNECE A PISTA

Foi a prisão de um moço elegante, dono da "baratinha" Ford 15.315, que fez a policia ter um indicio seguro para o caminho a seguir. O nome do preso é Alberto Baptista. Seguindo a pista indicada, as autoridades do 3º districto, representadas pelos investigadores Desiderati, Oswaldo e Nigro, detiveram um por um os membros da quadrilha inclusive o proprio chefe Abilio Motta, que se achava em Campos.

COMO AGIA A QUADRILHA

Abilio Motta, que é tambem conhecido como Abilio Gomes Pereira Motta, dizendo-se concessionario das terras da fazenda do "Segredo" situada no municipio de Magé, Estado do Rio, e de propriedade do commandante Gilberto Huet Bacellah, prefeito do mesmo municipio, abriu em principios de janeiro deste anno, um escriptorio á rua Sete de Setembro, 109, 1º andar e sob a pseudo firma de A. Motta & Cia., imprimiu contratos de compromisso de compra e venda, afim de negociar as referidas terras, sem que para tal estivesse legalmente autorizado pelo legitimo proprietario.

Já com fins dolosos alliou-se Abilio Motta nos individuos João Augusto de Carvalho Barroso, Helbert Borges Machado ou Henrique de Faria, Alberto Marques Baptista ou Juvenal Marques, e Leoncio José dos Santos, que tem o vulgo de "Tenente", por ter servido na revolução de julho de 1932.

QUEM E' ABILIO MOTTA

O chefe da quadrilha, Abilio Motta, é um perigoso e agil "vigarista" já com varias passagens pela Directoria Geral de Investigações.

Responde a muitos processos por "chantage" e estellionato, conseguindo, por ardis, manter-se sempre em liberdade.

A PRIMEIRA DENUNCIA

Foi o caso do negociante Paschoalon Pouza dono de uma serraria á estrada da Pavuna n. 464, que primeiro chegou ao conhecimento da policia do 3º districto. Paschoalino foi despojado pela quadrilha do seu estabelecimento, no valor de .... 25:000$000.

Annunciou o negociante a venda da sua serraria em principio de fevereiro e, logo após foi procurado no seu escriptorio á rua de S. José, n. 7, por João Augusto Carvalho Barroso e depois por este acompanhado de José Leoncio dos Santos, que aquelle apresentava como sendo seu socio, pois acabavam de adquirir terras da fazenda de "Segredo", no valor de 40:000$000 e propunham permutar as terras pela serraria.

Foi exhibido um contrato de compromisso de compra e venda, assignado por A. Motta & Cia., onde se liam: — "pago, liquidado" e outras coisas mais, inclusive assignaturas de testemunhas.

Paschoalino foi á séde da tal sociedade formada pelos individuos mencionados, e ali o recebeu Alberto Baptista. Este elogiou a excellencia das terras, incitando Paschoalino a fechar o negocio, pois que um capitalista de nome "Henrique Faria", seria capaz de pagar muito mais pelas terras.

Paschoalino foi então, apresentado por Alberto Baptista ao "capitalista" Henrique Faria, installado em esplendida casa, á rua Garcia d'Avilla n. 10 em Ipanema.

Ahi entrou toda a quadrilha em acção, conseguindo convencer o industrial a effectuar a compra.

E propuzeram, então a Paschoalino e este acceitou, de dar o negociante recibo de plena quitação de 25:000$000 mais duas promissorias de 5:000$, a favor dos mesmos e responsabilizando-se o negociante por seu debito de 5:000$ que os vigaristas diziam ter na companhia.

Feito o negocio, como se viu acima, no dia 21 de fevereiro, fez Paschoalino entrega do seu estabelecimento a Leoncio e Carvalho, que se estabeleceram com a firma A. C. Carvalho Barroso & Cia.

Mas, em pouco tempo Paschoalino desencantou-se das promessas de Henrique Faria e Abilio Motta, communicando o caso, então, ao seu advogado, dr. Alberto Garcia. Este foi procurar o comte. Bacellar em Magé, e do mesmo conseguiu uma declaração escripta de proprio punho, na qual o citado official desautoriza a venda de suas propriedades.

OUTRAS PIRATARIAS

Conforme avançava o processo, outras victimas iam apparecendo.

Assim, foram ao 3º districto o sr. Garibaldi Pylo, morador á rua São Pedro, 109, lesado em um automovel "Buick" no valor de 12:000$000; Ernesto F. Hammersmith, residente á rua Uranos 1.311, Olaria, ludibriado na compra de um auto "Stultz" numero 15.868 e outros mais.

A's autoridades falta, apenas, capturar o "capitalista" Henrique Faria.

Os vigaristas presos foram remettidos para a D. G. I.

Os Calouros de 1934

A CIDADE VIVEU HONTEM HORAS DE GRANDE HUMORISMO COM O "TROTE" DOS NOVOS ACADEMICOS DE MEDICINA

Um flagrante pittoresco do "trote", em pleno centro da cidade

E' um habito muito antigo este dos estudantes das Escolas Superiores a prégar "peças" aos novos que se matriculam no primeiro anno das Faculdades.

Como nos annos anteriores os veteranos combinaram para hontem o "tróte", e logo ás primeiras horas da tarde reuniram os novos estudantes e trouxeram-nos até a cidade. Bem pintados e exhibindo cartazes engraçados, percorreram "calouros" e veteranos as ruas mais centraes da cidade, despertando applausos e provocando risos de todas as pessoas.

Entre as criticas destacou-se em humorismo, aquella que lembrava Henrique VIII e as suas mulheres. Prestou-se muito bem para o papel o "adiposo" academico Ambrosio Lameiro...

Outras criticas havia, ainda, que revelavam intelligencia e até certa arte, da parte dos seus idealizadores...

Casimiras

EM CORTES

Ultimas Novidades

METRO DE OURO

159, ROSARIO, 159

Um Cidadão Portuguez Alvejado a Tiros Em N. Iguassu'

No Posto Central de Assistencia foi medicado, á tarde de hontem, o cidadão portuguez Ernesto Cardoso, director de um jornalzinho em Nilopolis, intitulado "Folha Nova". Ernesto apresentava um ferimento por bala na mão esquerda e declarou ter sido alvejado pelo sr. Julio Cramarelli, residente em Nova Iguassú. A aggressão se verificára nessa localidade, quando o ferido, que é, ali, muito malquisto, por intrometter-se na politica local, apesar de estrangeiro, penetrava na edificio da Prefeitura. Após os curativos necessarios, Cardoso retirou-se.

Mais tarde, em Campo Grande, foi detido o sr. Chamarelli e apresentado pelo commissario Raffard, do 26º districto, á policia de Nova Iguassú. Ao contrario do que foi noticiado, o sr. Chamarelli não é funccionario da Prefeitura local.

AGGRESSÃO

O chefe da garage da Fabrica de Tecidos Deodoro, Christovão Fernandes, de nacionalidade hespanhola, solteiro, de 46 annos, residente á rua Alcobaça n. 195, hontem em companhia de Heitor de tal, empregado da alludida garage, entraram a bebericar.

Pelas tantas, já esquentados pelos vapores alcoolicos, os dois entraram a discutir.

Em meio da contenda, Heitor aggrediu a Christovão, ferindo-o em diversas partes do corpo.

O aggressor fugiu, sendo a victima soccorrida pela Assistencia do Meyer.

A policia do 20º districto, tomou conhecimento do facto.

O Estado do Rio e a Eleição do Sr. Getulio Vargas

A proposito da assignatura do manifesto apresentando a candidatura do sr. Getulio Vargas á presidencia da Republica, o sr. João Guimarães recebeu mais o seguinte telegramma:

"Bom Jardim, 19 — Estou de accordo com a apresentação da candidatura do sr. Getulio Vargas á primeira presidencia constitucional da Republica, e delego poderes a v. ex. para assignar o manifesto. Saudações. — (a.) Manoel Moserat".

A Campanha de Repressão aos Mendigos

COMO VEM AGINDO O DELEGADO JAYME PRAÇA

Vem sendo amplamente apoiada pela opinião publica a bella campanha de repressão á mendicancia, em boa hora encetada pelo dr. Jayme de Souza Praça, delegado de Repressão ao Jogo.

A campanha se vem fazendo por moldes inteiramente inéditos e tudo nos leva a crêr que attingirá os fins collimados.

Mão grado o esforço de alguns philantropos, a nossa bella "urbs", vinha tendo a sua esthetica, como agora, profundamente prejudicada por uma verdadeira multidão de pedintes a atravancar as ruas do centro.

O que é peor é que a maioria desses mendigos não passava de exploradores e viciados.

O problema tinha fóros de insolubilidade, porém a boa vontade alliada a acção conjuncta do dr. Jayme Praça com a Cruz Vermelha Brasileira, vem pôr, sobre o velho thema que vinha preoccupando as administrações a quadra assustando-se com o augmento consideravel de ora, uma nuvem rosea, por meios racionaes.

Propõe-se o delegado incumbido da repressão a processar os falsos mendigos, que são, mesmo cerca de 40 por cento da massa de pedintes a caminhar e curar os verdadeiros.

Forneça o sr. Capitão Felinto Muller elementos razoaveis ao seu esforçado auxiliar e talvez em menos tempo do que se espera nos veremos livres dessa chaga social.

Nem a Casa de Ruy Barboza Escapará!

O MINISTERIO DA EDUCAÇÃO VAE CEDER PARTE DA CHACARA DA RUA S. CLEMENTE PARA CONSTRUCÇÃO DE UMA ESCOLA PUBLICA

Diz-se que o Minsterio da Educação vae ceder á Prefeitura do Districto Federal parte dos terrenos da casa que pertenceu a Ruy Barbosa, para que nelles seja construida uma escola para crianças.

Não discutimos se ha de facto necessidade da tal escola naquella zona. Pelo contrario, como todos os que desejam ver reduzido o nosso indice de analphabetos não devemos regatear applausos para quem fundam escolas.

O que causa certa estranheza é o facto de deliberarem os mentores da instrucção fazer construir o novo predio exactamente naquella chacara, que até hoje tem sido cuidadosamente conservada e respeitada por todos como lembrança e homenagem daquelle que tão alto elevou o nome do Brasil.

E' lamentavel esta verdadeira ogerisa que alguns administradores insistem em votar a esses monumentos nacionaes que synthetisam phases brilhantes da nossa historia.

Não haverá por accaso outro logar que se preste para tal fim? Não consta que haja no Rio de Janeiro exiguidade de espaço. Serria risivel tal argumento...

O Fuzileiro Resistiu á Prisão

TENTANDO ALVEJAR UM INVESTIGADOR

Num grupo de individuos que recebeu ordem policial de dissolução, á rua Senador Pompeu, estava o fuzileiro naval Ernesto José Baptista.

Todos se conformaram com a ordem, menos o fuzileiro, que, armado de revolver, sacou-o, tentando alvejar um dos policiaes, o investigador Cesar, do 8º districto.

Dois collegas de Cesar, os investigadores Sardinha e Truta porém, lançaram-se sobre o fuzileiro, conseguindo desarmal-o e conduzil-o á delegacia do 8º districto, onde o fez autuar o commissario Gouvêa.

Num conflicto no interior de um botequim, da rua Santo Christo, sáem feridos dois homens

O botequim da rua de Santo Christo n. 85, de propriedade de Augusto José, de nacionalidade portugueza, de 51 annos, hontem á noite, tinha uma frequencia regular de freguezes.

Em dado momento, ali chegou Manoel Cortes, operario, casado, de 52 annos, residente em S. João de Merity, que se sentou a uma das mesas e serviu-se de um café.

Por um motivo de somenos, entre Cortes e o dono do negocio surgiu uma contenda.

Os animos pouco a pouco iam exaltando-se, quando um dos presentes interveiu na contenda procurando acalmar os animos.

De nada valeu a sua attitude, o que levou um outro freguez a tentar evitar que os dois homens chegassem ás vias de facto.

Com a intervenção deste ultimo, a situação aggravou-se e os dois homens entraram em luta, originando-se um conflicto no interior do botequim.

Serenados os animos, estavam feridos: Augusto José e Cortez, na cabeça, sendo por isto soccorridos pela Assistencia, retirando-se em seguida para as respectivas residencias.

Suicidou-se Ingerindo Forte Dóse de Sublimado Corrosivo

O empregado no commercio Manoel de Castro, de nacionalidade portugueza, casado, de 64 annos, residente á rua do Riachuelo n. 106, de algum tempo a esta parte que vinha se mostrando taciturno, sem no entanto nada dizer aos seus intimos os motivos.

Hontem, á tarde, o sexagenario, munindo-se de uma dóse de sublimado, partiu para o largo da Lapa, onde num momento de desespero ingeriu o veneno.

Transportado para o Posto Central de Assistencia, ahi quando era soccorrido Manoel de Castro, veiu a fallecer, sendo seu cadaver recolhido ao necroterio do Instituto Medico Legal.

Em Torno da Morte da Professora Yára de Freitas

EM CONSEQUENCIA DO APURADO NAS ULTIMAS DILIGENCIAS, A POLICIA DETEVE A GOVERNANTE "PO'PO'"

As autoridades do 16º districto, que estão empenhadas em elucidar, devidamente a morte da inditosa professora Yára de Freitas, nestes ultimos dias, algo conseguiram apurar, que um novo rumo trará ao ruidoso inquerito.

Ao que se sabe, as referidas autoridades encontraram base para acreditarem que as declarações prestadas pela domestica Paulina Cypriana de Oliveira, a "Pópó", que ha 27 annos, como governante, serve á familia da inditosa professora, não representam a verdade do que se passou na casa da rua Barão de Bom Retiro.

Desta fórma, "Pópó", foi detida e interrogada. Como tenha caido a mesma numa série de contradicções, o delegado dr. Alvaro de Oliveira, resolveu detel-a afim de acareal-a com outras testemunhas.

Em virtude do occorrido, a referida autoridade resolveu ouvir novamente a genitora da joven professora e bem assim os seus irmãos, engenheiro Nelson de Freitas e a senhorinha Laura de Freitas.

As tres personagens referidas foram ouvidas em absoluto segredo da justiça, nada deixando transpirar do que se passou em cartorio.

Ainda com relação ao caso, o dr. Alvaro de Oliveira, acompanhado do escrivão, empreendeu uma diligencia, cujo resultado tambem não foi conhecido.

O inquerito prosegue e logo que cheguem á delegacia de Villa Isabel, as respostas do Instituto Medico Legal, aos novos quesitos, formulados pelo delegado Alvaro de Oliveira, o inquerito terá o seu final e a ultima palavra da autoridade sobre a verdadeira causa da morte da joven educadora.

No Estabelecimento Mestre & Blatgé

UM PRINCIPIO DE INCENDIO EM QUE OS BOMBEIROS NÃO CHEGARAM A AGIR

Manifestou-se, á tarde de hontem, um principio de incendio, nos Estabelecimetos Mestre & Blatgé, secção de automoveis, á rua do Passeio.

Os proprios empregados da casa, utilizando-se dos extinctores de mão, dominaram as chammas que ameaçavam alastrar-se.

Assim, os serviços dos bombeiros, que logo compareceram, não chegaram a ser utilizados.

Attribue-se á origem do fogo a um phosphoro accesso jogado descuidadamente no ladrilho molhado com gazolina.

MUSICA

JORGE FERNANDES NO SEU REPERTORIO DE CANÇÕES

Continua fixada para a proxima sexta-feira, 27, ás 21 horas no Instituto Nacional de Musica, o recital de canções de Jorge Fernandes que já se fez um bello nome na interpretação do cancioneiro brasileiro.

Espera-se grande exito para essa audição, em virtude da divulgação que o Radio tem facultado aos meritos desse cantor.

Jorge Fernandes já foi cantor do studio Mayrinck Veiga, um dos que melhores programmas apresenta, e occupa hoje situação analoga da Record de São Paulo — a estação predilecta de São Paulo.

Ingressos, na portaria do Instituto.

Protecção Legal dos Trabalhadores

OS CASOS EM QUE O PATRAO NAO PODE DISPENSAR UM EMPREGADO

O Syndicato dos Operarios Hervateiros de Curityba, pleiteando a reclamação de varios syndicatarios contra a firma F. F. Fontana & Cia., naquella cidade, pediu intervenção da Inspectoria Regional por terem sido demittidos por medida de economia. Julgando-se beneficiados pelo art. 13 do decreto 19.770, de 19 de março de 1931, que garante a liberdade syndical, pedem a reintegração nos seus respectivos postos.

Aquella reclamação tendo sido negada pelo inspector regional, os syndicatarios recorreram ao ministro do Trabalho, que deferiu o pedido, em vista do parecer do director geral do Departamento Nacional do Trabalho, o qual resumimos nos termos seguintes:

"O inspector regional, no caso em apreço, resolveu como de direito, isto é, considerando a reclamação improcedente, uma vez que não se apoia em nenhum texto legal.

Ao empregador é licito dispensar empregados do serviço do seu estabelecimento, salvo nos casos previstos expressamente em lei, taes como:

a) — quando o empregado reclama regularmente as férias que lhe cabem por direito;

b) — quando é cerceado na sua liberdade syndical;

c) — quando se envolve em gréve, após haver provocado regularmente a conciliação por meio das Commissões Mixtas;

d) — quando na relação de empregados, os estrangeiros excedem de um terço;

e) — quando conta mais de dez annos de serviço em empresas concessionarias de serviços publicos;

f) — quando em serviço militar;

g) — quando no desempenho da fiscalização do horario do trabalho no commercio, por incumbencia do syndicato profissional regularmente reconhecido;

h) — a mulher quando em estado de gravidez, se outra causa não justificar sua dispensa.

i) — quando em funcções nas Juntas de Conciliação.

A referida reclamação, não se enquadrando em nenhum dos casos acima previstos e não podendo, por conseguinte, ser applicaveis no caso as sancções do art. 13, da lei 19.770, de 19 de março de 1931, por falta de provas testemunhaes ou documentaes, é improcedente.

Em vista do exposto, julgo infundada a reclamação e proponho seja mantida a decisão do sr. inspector regional.

POR FALTA DE TRABALHO

O carpinteiro Antonio Carvalho, de nacionalidade portugueza, casado, de 55 annos, residente na Estrada do Engenho da Pedra n. 442 ha muito que se encontrava desempergado.

Desanimado, hontem, á noite, quando na rua de São Christovão tentou contra a existencia, golpeando o peito com um formão.

O tresloucado foi soccorrido pela Assistencia, sendo em seguida internado no Hospital de Prompto Soccorro.

QUERIA MORRER

O empregado no commercio Francisco Xavier da Costa, brasileiro, casado de 55 annos, hontem, á noite na residencia á rua Araujo Lima n. 197, por motivos ignorados tentou contra a existencia ingerindo forte dóse de lysol.

O tresloucado foi soccorrido pela Assistencia e em estado grave internado no Hospital de Prompto Soccorro.